[...]m. 783 | PORTE PAGADO | Dirección, Redacción y Adm[...]ón: AVENIDA DE MAYO 769 | Buenos Aires, lunes 22 de abril de 1918

La Epoca

PRECIOS DE SUBSCRIPCION

CAPITAL

$ m|n. Un mes 2. $ m|n. Tres meses 6. $ m|n. Seis meses 12. $ m|n. Un año [illegible]

PROVINCIAS

$ m|n. 1 mes 2.50 $ m|n. 3 meses 7.50 $ m|n. 6 meses 15 $ m|n. 1 año [illegible]

EXTERIOR

$ oro 1 mes 2.50 $ oro 3 meses 7.50 $ oro 6 meses 15 $ oro 1 año [illegible]

Número del día, 0.05. — Número atrasado (dentro de los 30 días), 0.20. — De fechas anteriores, 0.50.

LA EPOCA se envía directamente por correo a toda persona que lo pida, acompañando el importe correspondiente. Los pedidos de subscripciones para el interior de la República se atenderán por cualquier número de días a razón de 0.03 el ejemplar.

[...] se puede [...]ntinuamente de un [...]onvenio en abordar los mismos temas, con sus acostumbrados comentarios encaminados a mellar la coraza del gobierno actual.

Es posible que esta coincidencia, sea hija de la desgracia que comparten, alejados como se encuentran los inspiradores de los órganos referidos de las funciones públicas a que estaban acostumbrados bajo el "régimen", pues es un axioma aquello de que nada hay que una más, que la desgracia.

Y están en desgracia, indudablemente, y así lo dejan entrever las lamentaciones que quejumbrosamente se les escapan.

"La Nación" y "La Prensa" encuentran que la acción del gobierno se desenvuelve pesada, según el concepto que les sirve de elemento de juicio. El gobierno y los hombres que lo componen, han ido a él con la conciencia plena de su misión y no han menester de los consejos expontáneos y sospechosos de sus constantes censores y de oirlos, la pauta segura para no errar, sería hacer lo contrario de lo que le aconsejan.

Fueron "La Nación" y "La Prensa" los asesores áulicos de los gobiernos del "régimen", y ya conoce el país los funestos resultados de su intervención.

Gobiernos empedernidos, aferrados a procedimientos tortuosos, aunque se sentían faltos del ambiente de la opinión, encontraron estímulos para persistir en sus extravíos, en la complicidad de los grandes diarios. El concurso de éstos, lo consideraron esencial y valioso, pues su propaganda obraba sobre el espíritu de una [...] acostumbrado a no [...]

Ahora las cosas han cambiado. La opinión sabe a qué atenerse y no presta oídos a las sugestiones tendenciosas de los diarios, porque conoce a fondo su idiosincracia y cuál es el móvil que inspira sus actitudes.

Y no es esta una afirmación antojadiza la que hacemos, pues "La Nación" confiesa paladinamente el desencanto de su prédica que cae en el vacío.

"Ya la opinión pública argentina, dice "La Nación" que en todo momento de su historia política manifestárase nerviosamente interesada por la suerte de los negocios generales, revélase ahora poseída de una inercia ideológica profunda".

Esta reproducción fiel que hacemos de las palabras de "La Nación" retrata, mejor que nada, un estado de ánimo, cercano a la desesperación y es el melancólico lamento de un tiempo que no volverá como en las estrofas becquerianas.

Pasaron, efectivamente, para no volver, los días felices para "La Nación" y "La Prensa" en que sus opiniones hacían cambiar rumbos a los gobiernos, tumbaban ministerios y las vacantes eran ocupadas por sus hombres y lo que era más grave, hacían comulgar a sus ingenuos lectores, con todas las patrañas que a diario lanzaban, para galvanizar la vida de esos gobiernos condenados a desaparecer en nombre de mandatos imperativos de la conciencia nacional.

Lloran, y han de llorar, cada día más, estos cocodrilos de la política, el tiempo y el trabajo perdidos, al pretender desviar de su curso las corrientes renovadoras del nuevo espíritu que culmina en las altas esferas del gobierno, y tendrán, mal que les pese, que someterse a las orientaciones que marcan los ideales, sustentados noble y tenazmente desde el llano y llevados a lo alto, por voluntad expresa y consciente de la democracia triunfante.

La opinión, a la cual invocan en vano, les vuelve la espalda. La confianza en la honestidad, el carácter y en el patriotismo del gobierno radical, el aplauso público no escatimado y el plebiscito ruidoso del mes pasado, en urnas libres y garantizadas, demuestran la confianza plena en la gestión de los negocios públicos, y por eso "La Nación" y "La Prensa", se indignan, y no sienten las protestas del pueblo y se aperciben que sus artificiosas actitudes, son recibidas con profundo desprecio.

La Dirección General de escuelas de Buenos Aires

Habiendo resuelto el presidente de la república reorganizar la Dirección de escuelas de la provincia de Buenos Aires, indicó al interventor, señor Cantilo, que ofreciera el alto puesto al doctor don Leonardo Pereyra Iraola.

La elección del distinguido ciudadano, tan vinculado a la provincia en el orden moral y material, ilustrado, ecuánime y recto, no podía ser más acertada. Como se verá por el telegrama que publicamos en seguida, el doctor Pereyra Iraola declina el honor que se le ha querido [...] y lo lamentamos ciertamen[te] [...]a, sin embargo, esta circuns[...] [...]ue priva a la educación de [...]so eficaz, la designación de [...]lazante, el doctor Tomás de [...]ya personalidad, tan digna [...]osa, es indudablemente la [...] llenar el vacío de la escu[...] [...]doctor Pereyra Iraola.

[...]HO, abril 22. — Señor [...] nacional José Luis Canti[lo] [...] Agradezco sobremanera al Excmo. señor presidente de la república y al digno señor interventor nacional, el honroso ofrecimiento que me hacen del alto cargo de director general de escuelas de la provincia de Buenos Aires, que es, a mi juicio, uno de los puestos más delicados que pueden absorber la actividad de un hombre público que goce de relevantes dotes, sanas intenciones, preparación especial y práctica escolar que le ofrezca amplios horizontes.

Pero, en medio de mi gratitud por tan elevada distinción, tengo el pesar de manifestarle que ni tengo la práctica escolar docente necesaria, ni preparación especial en este ramo, ni el tiempo suficiente para desempeñar concienzudamente un cargo que requiere tanta dedicación.

Usted que me conoce, no se extrañará de que me vea obligado a declinar un cargo que no puedo desempeñar a mi completa satisfacción y sin ningún remordimiento de mi propia conciencia.

Le suplico que acepte las seguridades de mi profundo agradecimiento y crea en la sinceridad de mis excusas.

Su amigo de siempre—L. Pereyra Iraola.

Elecciones de Santiago y de Salta

UN DESPACHO DE LA COMISION DE PODERES

La comisión de poderes de la cámara de diputados ha expedido un dictamen aconsejando el aplazamiento del estudio de las elecciones de Santiago del Estero, hasta el período ordinario de sesiones. Se funda este despacho en las numerosas irregularidades advertidas en esos comicios, cuya documentación requiere un examen detenido y minucioso, que no podría efectuarse en el término precario de que la comisión dispone actualmente para comprobar la validez de los diplomas.

A simple vista se advierte la sensatez que inspira el despacho que comentamos. Elecciones laboriosas que [...] fundamentalmente impug[...] [...] menester disponer del tiempo necesario para rehacer el escrutinio y acumular las probanzas requeridas para expedir un dictamen justo y ceñido a las constancias de los hechos.

Pero este procedimiento debe servir de norma a las decisiones falaces de la comisión. No solamente las elecciones de Santiago del Estero son o parecen ser viciosas. Están en poder de la comisión los antecedentes de la operación electoral practicada en Salta, los cuales constituyen una mancha dentro del panorama democrático de la república. Si mucho hay que examinar en Santiago, infinitamente más es necesario observar en Salta. Porque en esta provincia, el espíritu de la ley electoral fué burlado descaradamente por un oficialismo que se puso decididamente al servicio de una tendencia política. Ya han sido remitidos a la comisión abundantes elementos de prueba acerca de las irregularidades de la elección salteña. Conviene, pues, dar tiempo para el estudio de un legajo tan complicado y del cual ha de salir la demostración de los fraudes cometidos.

INTERVENCION A LA RIOJA

LA COMISION MILITAR

NOMINA DEFINITIVA DE SUS MIEMBROS

El departamento de guerra ha modificado la lista de los jefes y oficiales designados para actuar a las órdenes del interventor nacional en la provincia de La Rioja.

Damos a continuación la nómina definitiva de esos militares:

Tenientes coroneles Héctor Varela, Miguel A. Sisterna, Antonio López, Alfredo E. Osés, Etebredo Berizzo, Enrique Peme y Enrique Podestá; mayores Alberto Gazari, Guillermo Terán, Manuel Alfaro, Faustino Velázquez, Pedro Quijano, Julio Ruiz Moreno, Guillermo Rosel Villafañe, José Varona, Miguel Duval y Félix Alvarez; capitanes Juan M. Pueta y Arturo Claver; tenientes primeros José E. Suárez y Francisco R. Delgado.

Además, irán cuatro oficiales que designará el comando de la 4a. división de ejército.

Una parte de los oficiales se encuentran ya en su puesto, debiendo partir los restantes en el día de mañana.

Escuela de vitivinicultura de Mendoza

LA HUELGA DE ESTUDIANTES

En el ministerio de agricultura se ha recibido una comunicación de los alumnos de la escuela nacional de viticultura y enología de Mendoza, en donde exponen las causas que los han inducido a declararse en huelga.

Dicen los alumnos que el proceder del director de la escuela ha creado una situación insostenible. Añaden que dicho director quiso modificar el horario de clases teóricas, reemplazando éstas por trabajos prácticos rudimentarios y rutinarios, contestando a una indicación de los educandos en forma poco decorosa para éstos.

Sostienen los alumnos que el director no reune ni la capacidad técnica ni las condiciones morales indispensables para dirigir un establecimiento de esa índole. Afrman que la conducta del director está reñida con la moral y la buena marcha administrativa de la escuela. Llegan á acusarlo de haber adulterado las clasificaciones de un alumno en sus exámenes finales.

Los estudiantes agregan:

"A la escuela le faltan orientaciones definidas; la enseñanza que se nos imparte carece de todo método y de toda seriedad científica; por lo tanto no lleva a ninguna finalidad práctica y provechosa y de ahí que los resultados sean negativos, pues, la preparación con que egresamos del instituto, resulta poco práctica, muy incompleta y por consiguiente sin beneficio personal para nosotros y sin que ella llene las altas finalidades que inspiraron la creación de esta escuela, con perjuicios efectivos para la riqueza de esta provincia, cuya industria principal se ve obligada a acoger en su seno a profesionales cuya preparación es absolutamente deficiente".

Policía de Catamarca

Anuncios de nueva huelga

Descontento y recargo de trabajo

CATAMARCA, abril 22. — En estos últimos días ha vuelto a acrecentarse notablemente el descontento de la policía hasta el extremo de anunciarse una nueva huelga, cuando todavía están recientes los resultados de la anterior.

Las causas del descontento de la policía están profundamente ligadas al desconcierto general que reina en el funcionamiento total de la administración.

Como se carece de recursos para llenar todas las plazas que asigna el presupuesto, se recargan las labores sobre los empleados existentes, obligándoseles a reemplazar a los que faltan.

De este modo, hay agentes que están en servicio activo durante doce y catorce horas seguidas, lo que constituye verdaderamente un exceso de trabajo insoportable.

La guardia de cárceles, que no cuenta, por la misma causa, con un servicio regular, se hace por medio de agentes ordinarios a los que se les obliga a substituir a los que faltan por no haber medio para cubrir sus plazas.

En estas condiciones, el descontento va creciendo, juzgándose inevitable la huelga, si el gobierno no modifica tan anormal situación. Se hace observar que la falta de fondos para cubrir las plazas que asigne el presupuesto no depende de la capacidad económica de la provincia, sino de la pésima administración que se hace de los recursos públicos. En cuanto a la proyectada huelga, se reconoce que obedece a fundamentos legítimos, desde el momento en que la situación en que se encuentran en[...] [...] modo con las leyes generales que regulan el trabajo humano.

CATAMARCA, abril 22. — En la mañana de hoy ha cundido la alarma en la población, que continúa inquieta, con motivo de asegurarse que sin pasar de hoy se hará efectiva la huelga de policía y guardia de cárceles, temiéndose que el conflicto revista caracteres violentos.

Además del recargo de trabajo se quejan de que sus haberes se les liquidan por medio de vales que el comercio sólo acepta con un cincuenta por ciento de descuento.

Esto constituye otra prueba aplanante del descrédito que pesa sobre la actual administración. El movimiento que se anuncia y que parece inminente no obedece a móvil político alguno, sino a las causas arriba mencionadas.

CAPITALES EN GIRO

LEVANTAMIENTO DEL PADRON

La intervención de la provincia de Buenos Aires piensa que a fines de la semana en curso, podrá dictar el decreto estableciendo la tasa impositiva de los capitales en giro en la provincia.

Una vez que se hayan resuelto todas las reclamaciones pendientes, se procederá de inmediato a la fijación del índice.

En estos momentos faltan algunas declaraciones de capitales circulantes correspondientes a tres partidos; lo que quizá pueda dar lugar al aplazamiento del referido decreto, el que sería dictado por el nuevo gobierno del doctor Crotto, aunque si se logra terminar la labor antes de fin de mes, el nuevo impuesto se cobraría a partir del primero de mayo próximo.

Los agricultores de Santiago del Estero

Una solicitud al presidente

COMO ADMINISTRA EL REGIMEN SANTIAGUEÑO

Un numeroso grupo de agricultores santiagueños, acaba de dirigir al doctor Hipólito Yrigoyen, el telegrama que transcribimos más abajo. El hecho no necesita ser comentado; se trata de uno de los tantos casos que demuestran que el más absoluto desquicio reina en la administración de aquella provincia y que el gobierno provincial se halla encomendado a gentes poco escrupulosas, incapaces de consultar con verdadero sentido administrativo, las necesidades de la provincia, que ellos han conducido a la actual situación.

El referido documento dice así:

SANTIAGO DEL ESTERO, abril 21. —Al Excelentísimo Señor Presidente de la Nación. — Los agricultores que suscriben, tienen el alto honor de dirigirse nuevamente a V. E. para llevar a su conocimiento, la situación del todo insostenible que les crea la negativa del P. E. de la provincia, de concederles la ampliación del plazo establecido por el mismo, para el empadronamiento y pago del derecho respectivo, hasta que la honorable legislatura se reuna y pueda tomar en consideración la solicitud de reforma de la ley. Siguiendo este temperamento, la oficina de riego ha ordenado a sus subalternos no den agua al que no esté empadronado, agregando: "nada tiene que ver con las pretenciones de los regantes". La ley de irrigación art. 47, a su vez dispone: "Es prohibido en absoluto quitar el agua a una propiedad ni aún por mora en el pago de derechos". El P. E. reconoce en su decreto que sobre 720 regantes del canal Cuarteada, solo se han empadronado 70 y del río un 30 por ciento. El sub inspector de riego imposibilidad de dar cumplimiento a la orden recibida, presentó su renuncia. No escapará al elevado criterio de V. E. nuestro estado de ánimo ante un gobierno que procede en esa forma y quizá pudiera pensarse que el criterio dominante es de exigir por cualquier medio, se nos dé lo que la justicia nos otorg[a] [...] el fraude adueñado del poder, nos lo [...] con tanta desconsideración y descono[cimiento] de los intereses vitales de la pro[vincia]. Rogamos a V. E. se digne tomar [en] cuenta esta queja del pueblo trabajador que siente sobre sus espaldas el peso [del] más crudo despotismo.

M. S. Ruiz, Miguel A. Carranza, Antonio Rosa, Domingo Vides, [...] Ruiz Viez, Castor López, Manuel Ruiz, Vicente Díaz, Gabino Puertas, Antonio [...], Francisco Pérez, Antonio Pérez, [...] Brandan, José M. Carabajal, A. Garnica, Jesús M. Salto, Mauricio Le Méhante, Manuel Gallo, Alejandrino Vásquez, Man[...] Pallares, Silbano Avila, J. Rosendo A[...], Pantaleón Rodríguez, Diego Rueda, [...] Argañarás, Victorio Macció, Juan Macció, Juvenal García, Pedro Sánchez, [...]ncio García, Alonso Camuña, Pedro C. [...]llares, Natividad Santillán, Eusebio Díaz, Zenón Chejolán, Alejandro Chames, M[...] Quiroga, Pedro P. Pardi, Francisco [...]aparro, José Pío Ledesma, Genuario Ca[...], Manuel Jiménez, Olegario Coria, Fra[...] Morales, Manuel Pallares Uladislao [...]esma, Luis A. Benavides, Narciso Gallo, [...] M. Turra, L. B. Méndez, Francisco To[...], Lucio Iglesias, M. Cárdenas, Silber[...] Castillo, Manuel Díaz, Francisco Gar[...], Juan Canteros, José Morales, Franc[...] Martín, Manuel Gómez, Germán Ruiz, [...] Guzmán, Cornelio Silva, Ramón G[...], Víctor Ledesma, Tomás Paz, José C[...]as, Luis Bolainez, Miguel Paz, Antonio Rosa, Pablo Diez, Tobías Molina, Do[...] Fernández, Primitivo Prieto, Lizardo [...]nez, Anenres España, F. S. Concha, P[...]o Bianchini, Matías Martín, Celestino [...]esma, Sixto Paz, Narciso Gallo, Juan P[...] Argañarás, Aniceto Argañarás, R. Montenegro, G. Barrionuevo, Vicente Barraza, U[...] Grimaldi, Felipe Grimaldi, Rafael Grimaldi, Francisco Sánchez, E. Brandán Gómez, Ernesto Sucin, Francisco M. Bonetto, E. Durque, Juan Trujillo, José Trujillo, Y. Chazarreta, Alberto Bonetto, Gregorio Barrionuevo, Gorgonio Serrano, Jesús G[...].

El doctor Tomás de Veiga

La dirección general de escuelas de la provincia de Buenos Aires estará bajo el nuevo gobierno, a cargo del doctor Tomás de Veiga, ex diputado nacional por la capital.

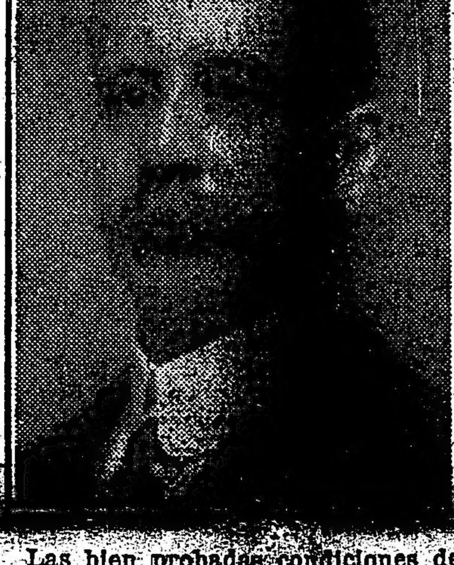

Las bien probadas condiciones del doctor Veyga en diferentes y difíciles cargos públicos, nos inhiben de hacer el elogio del nuevo director. Basta la mención de su nombre, para que quede en la conciencia la convicción de que tan altas y delicadas funciones serán presididas por un hombre de fuerte mentalidad y de energía capaz de consagrarse por entero a su misión.

El nombramiento del doctor Veyga es un acierto y la provincia de Buenos Aires, tan interesada en la buena organización de esa rama directamente vinculada a su progreso moral, lo aplaudirá.

Igual acierto implica la designación de los consejeros de educación. Las seis secciones en que se divide la provincia tienen ahí, cada una, un prestigioso representante, que sabrá interpretar sus necesidades con patriotismo e ilustración. Los nuevos consejeros son: doctores Antonio E. Hiriart, Francisco Emperanza, Alejo de Nevares y señores José M. Micheo, Venancio A. Castro, José M. Domínguez, Norberto H. Dantiacq y Matías Brenan.

Ministro de Francia en Paraguay

SU VIAJE A ESTA

Llegará pasado mañana a esta capital el ministro de Francia ante el gobierno del Paraguay, M. Loiseleur des Longchamps.

El distinguido diplomático permanecerá algunos días en esta capital.

Homenaje a los marinos de la Independencia

La fiesta en el Centro Naval

IMPORTANCIA DEL ACTO

El viernes próximo, a las 5.30 p. m., se celebrará en los salones del Centro Naval la anunciada fiesta en homenaje de los marinos de la Revolución e Independencia.

Al acto, que promete revestir extraordinarias proporciones de lucimiento, han sido invitados especialmente los descendientes de los defensores de nuestra libertad, los miembros del ejecutivo y representantes diplomáticos de España, Inglaterra, Francia, Estados Unidos e Italia.

Las invitaciones que el presidente del centro, capitán de navío Galíndez, ha dirigido al efecto al embajador de España y ministro plenipotenciario de Inglaterra, son particularmente conceptuosas.

Dice, entre otras cosas, la invitación al representante de la madre patria:

"La tradicional amistad y calurosa simpatía que profesamos a la que fué metrópoli del mundo, me permite dirigirme a V. E. rogándole quiera honrarnos con su alta investidura, en un acto que dejará en el bronce de los cañones de la independencia los nombres de dos hijos de España: Larrea y Toll, que pusieron el primero su genio y el segundo su espada para fundar una patria, que cuenta como el mejor de sus títulos el descender de España".

En la invitación dirigida al ministro de la Gran Bretaña, se dice:

"La feliz circunstancia de encontrarse entre aquellos los nombres de los marinos más ilustres de nuestro pasado, cuya enumeración excluye todo comentario: Brown, Drummond, Bathurst, Granville, King, Russell, Parker, Robinson, Smith, Notter, Stacy, y que hemos querido recordar en el bronce de nuestros cañones de la independencia, me hace esperar quiera el señor ministro honrarnos con su presencia".

Se iniciará la ceremonia con la colocación de 40 placas en la sala azul del museo naval del centro, que rememoran los combates de Martín García, Montevideo, Los Pozos, Juncal, Monte Santiago, Obligado y Las Cuevas. Estas batallas comprenden el período de 1810 a 1828.

A continuación se servirá un lunch.

Hará uso de la palabra el presidente de la institución, capitán de navío Ismael F. Galíndez, y el secretario de la misma, señor Villegas Basavilbaso.

Las policías de Salta

GESTIONES IMPROCEDENTES

Nuestro corresponsal en Salta, como se verá en el despacho que insertamos más adelante, nos comunica que algunos comisarios departamentales, sin los años suficientes para ello, pugnan por obtener su jubilación. Desde luego, tal pretensión, bajo todo punto de vista improcedente, constituye un atentado a las arcas fiscales de esa provincia, de suyo exhaustas para cumplir con esta clase de compromisos tan onerosos como injustificados.

Por lo demás he aquí el telegrama a que hacemos referencia:

SALTA, abril 22. — Algunos comisarios departamentales, entre ellos el famoso Tomás F. Vargas, andan haciendo gestiones para obtener su jubilación, a pesar de no tener los años suficientes de servicio y después de ser los eternos verdugos del pueblo. Esto lo hacen en vista de la proximidad de la intervención nacional que inflexiblemente juzgará sus actos delictuosos, para aplicarles las penas correspondientes.

Transportes de ultramar

CARBON PARA LAS NAVES

El creciente desarrollo del comercio entre los Estados Unidos y la América latina, proveniente principalmente por la conflagración europea, ha hecho que el gobierno de la Unión se preocupe de tomar todas aquellas medidas tendientes a mejorar los servicios de transportes de ultramar.

Problema difícil de solucionar en los actuales momentos, el del aprovisionamiento de carbón para los buques que viajan entre las dos Américas, se ha resuelto reglamentar este capítulo en forma que quede hasta donde es posible garantizada la eficacia de estos servicios.

A este efecto se ha dispuesto, entre otras cosas, que en los puertos del Atlántico y en las minas norte[...] [...] sólo se embarquen los carbones de tipos [...] de suministrar grandes velocidades en casos de emergencia.

A esta medida se agregan otras no menos importantes, tendientes a mejorar las condiciones de la navegación de esos barcos.

Formación del Parque del Oeste

Nota de la comisión de circuito 128 norte

La comisión municipal del circuito 128 norte, que integran los señores doctor Julián Brunella, Luis R. Praprotnik y Enrique del Buono, han elevado una nota a la intendencia municipal en la que piden se realice el trazado y formación del gran parque del Oeste, cuyo proyecto data de 1908 al fundarse la localidad conocida por el nombre de Villa del Parque.

En la nota petición, se dice que si ese parque ubicado entre las calles avenida San Martín y Tres Cruces, se habilitara definitivamente, podrían congregarse los alumnos de más de tres establecimientos escolares de Villa del Parque, La Paternal y Talar, al mismo tiempo que solucionaría las dificultades de tráfico pues eslabonaría las comunicaciones entre las tres localidades que quedarían unidas, en general, con Flores, Belgrano, Villa Pueyrredón, San Martín y el centro de la ciudad.

En uno de sus párrafos, dice la nota:

"No desconoce esta comisión las difíciles circunstancias por que atraviesa el tesoro de la comuna en virtud de factores especiales, y sí, haciéndose eco de reiteradas insinuaciones se resuelve a dirigirse a la intendencia, lo hace tomando como antecedente justificativo el hecho de que por la dirección general de paseos se formará en breve un nuevo parque, el "12 de Octubre", al lado del cementerio de Flores, en terrenos municipales, con el mismo personal que ahora tiene y por administración, es decir, ocupando obreros actualmente empleados de la repartición".

En el Jockey Club

LAS PROXIMAS ELECCIONES

Nuestros augurios de éxito que vaticinábamos días pasados al ocuparnos de las elecciones del Jockey Club en favor de la lista donde figura como presidente el doctor Manuel A. Montes de Oca, van confirmándose.

Tal cosa significa la ostensible satisfacción con que fué recibida la noticia de la integración de esa lista con el nombre del diputado doctor Carlos M. Pradère para ocupar el cargo de vicepresidente.

Se explica aún más esa satisfacción, porque el doctor Pradère a quien tocará presidir la comisión de carreras, encarna un conjunto de condiciones imposible de ser superado para inspirar la más amplia confianza en todos los importantes asuntos que de su actuación deriven.

EN LA REGION DEL PILCOMAYO

EL CUATRERISMO

Inacción de las autoridades

SALTA, abril 22. — Es alarmante la forma en que se está desarrollando el cuatrerismo en toda la región del Pilcomayo.

Día a día se repiten los robos de ganado y asaltos a mano armada sin que las autoridades tomen las medidas necesarias para reprimir ese género de delincuencia.

No obstante en las localidades donde se perpetúan tales atentados, existen policías en cantidad suficiente para efectuar una campaña represiva que se considera imprescindible.

En los pueblos de la zona de Pilcomayo reina con tal motivo un verdadero pavor, pues se han dado ya varios casos en que los cuatreros han asesinado a los guardadores del ganado, delitos que quedan en la más perfecta impunidad.

La guerra mundial

LA OFENSIVA GERMANICA

LOS ATAQUES EN EL LYS

(DE NUESTROS CORRESPONSALES Y DE LA AGENCIA HAVAS)

La batalla en el frente occidental

LONDRES, abril 22 — Esta tarde apareció el siguiente parte oficial:

Al empezar la noche el enemigo lanzó un fuerte ataque local, acompañado de un violento bombardeo, en las cercanías de Mesnil.

Después de un vivo combate, rechazamos el ataque, durante el cual el enemigo logró apoderarse de uno de nuestros puestos avanzados.

En el sector de Villers, Bretonneux, Albert y Robecq, mejoramos algo nuestras posiciones.

En distintos puntos al sur y al norte de Lens efectuamos varios golpes de mano con toda felicidad, haciendo algunos prisioneros y apoderándonos de ametralladoras.

La artillería estuvo considerablemente activa por ambas partes en diversos sectores del frente británico.

La artillería enemiga dirigió principalmente su bombardeo contra nuestras posiciones de ambos lados del Somme y del Ancre, del sector de Lens, de las cercanías de Festubert y del bosque de Nieppe.

PARIS, abril 22. — El día de ayer estuvo señalado por acciones de detalle de las cuales la más importante fué la del este de St. Mihiel, hacia Seichepry. El enemigo que había penetrado en las líneas franco-americanas fué arrojado de ellas, y el estado mayor enemigo lo confiesa diciendo que sus tropas de asalto regresaron a las líneas de partida.

En el Lys los combates locales terminaron ventajosamente para los aliados, quienes extendieron sus posiciones e hicieron prisioneros.

No se puede prever si el enemigo perseverará en sus esfuerzos contra Ypres, Hazebrouck y Bethune o contra Amiens. Sin embargo la enormidad del material y la importancia de los efectivos acumulados en Flandes y en la Picardía deben obligarlo a continuar la batalla. Si los alemanes se empecinan en su arremetida en el Somme o en el Lys, están condenados a sufrir sangrientas pérdidas sin poder obtener un triunfo decisivo y si trasladan sus ataques a [...] el fracaso de la primera tentativa.

Comentarios a la ofensiva germánica

LONDRES, abril 22. — El corresponsal de la Agencia Reuter en el frente de Francia envía el siguiente telegrama con fecha de ayer:

Parece que el enemigo, en su gran fracaso del jueves entre Givenchy y el bosque Nieppe, sufrió muchos más de lo que suponíamos, y la calma que siguió a esa acción fué debida sin duda en gran parte a ese mismo fracaso.

El desprecio absoluto por las vidas humanas explica el éxito relativo obtenido hasta ahora por el enemigo. Ningún jefe de un ejército democrático osaría arriesgar sus efectivos como lo hizo Ludendorff, ni ningún general de otra nación osaría gastar un millón y medio de existencias, como dijo el alto comando alemán que estaba dispuesto a hacerlo, por la conquista de los puertos del canal de la Mancha.

Por la manera como los alemanes gastan sus hombres, es dudoso que, aún en el caso que doblaran la espantosa cifra de sus bajas, puedan llegar a obtener el resultado deseado.

Las pérdidas sufridas por el enemigo en los recientes combates se estiman en un 50 o|o de los efectivos empleados, proporción terrible que probablemente nadie sospecha en Alemania.

Debido a la toma por ellos de algunas cantinas inglesas, existe un gran descontento entre los soldados alemanes, pues pudieron apercibirse que los soldados británicos no se mueren de hambre, como se les aseguraba, si no que por el contrario comen abundantemente, mientras que ellos están obligados a devorar los caballos muertos.

Es digna de notarse el compañerismo cada vez mayor que reina entre las tropas francesas e inglesas y la unión existente entre los estados mayores británico y francés que resulta de la mayor eficacia.

La paz de Brest Litovsk

ESTOCOLMO, abril 22. — Un radiotelegrama enviado por el gobierno ruso al de Berlín expresa la convicción de que Alemania se abstendrá de violar el tratado de paz de Brest Litovsk incitando a Crimea a separarse de la República Rusa de la cual forma parte integrante.

El servicio militar en Irlanda

LONDRES, abril 22. — Las noticias que se reciben en todas partes de Irlanda demuestran que el clero católico, en los sermones de ayer, con[...] [...] obligatorio en Irlanda.

La neutralidad holandesa amenazada

LONDRES, abril 22 — El "Daily Telegraph" recibió el siguiente despacho de Rotterdam:

Se anuncia que Alemania hizo o hará próximamente a Holanda pedidos que la obligarán a abandonar la neutralidad y a entrar en la guerra con o contra Alemania.

Escuela de mecánica agrícola

SU PROXIMO FUNCIONAMIENTO

La escuela de mecánica agrícola, establecida en Bahía Blanca, ha sido trasladada a Bell Ville. Una de las principales causas que ha tenido en vista el ministro de agricultura, Dr. Pueyrredón, para ordenar el traslado, ha sido el que este establecimiento carecía de una superficie de tierra bastante para que sus alumnos pudieran ejercitarse en el manejo y prácticas de la maquinaria agrícola.

A efecto de no perjudicar a los alumnos que tenían estudios iniciados en la escuela de Bahía Blanca, serán trasladados a la de Bell Ville, para que continúen sus clases y completen sus programas de estudios.

Los alumnos, que actualmente están internados en la escuela de Bell Ville, recibirán también la enseñanza de la mecánica agrícola, tan útil y necesaria a nuestros agricultores.

El programa de trabajos a desarrollar por los profesores de la referida escuela, no sólo comprenderá a todos los alumnos, sino que también se hará extensiva su enseñanza a los agricultores de la zona, los que tendrán ocasión de comprobar la eficacia y bondad de métodos económicos de mecánica agrícola.

En breve quedarán instalados y empezarán a funcionar definitivamente, los talleres de carpintería, herrería mecánica, fundición y maquinaria agrícola e industrial.

Agregando los diez alumnos de la escuela de Bahía Blanca, cuenta la escuela de Bell Ville con ochenta y cinco alumnos.

Confraternidad argentino-brasileña

Envío de un buque de guerra para el 25 de Mayo

El gobierno brasileño, deseoso de patentizar una vez más los cordiales sentimientos de esa república hacia nuestro país, propónese, según lo comunica el telégrafo, adherirse a las fiestas que se celebrarán en Buenos Aires, con motivo de las fiestas mayas.

A este objeto, el presidente de la república, el canciller y el ministro de marina, se pondrán de acuerdo para designar un buque de guerra que traiga en esa ocasión el saludo del pueblo hermano a nuestro gobierno y al país.

Nota simpática en todo sentido, la presencia de esa nave en nuestro puerto, en los días conmemorativos de nuestra emancipación política, servirá para que se exterioricen los sentimientos de recíproco afecto que felizmente unen a las dos nacionalidades.

Exposición ganadera de Rosario

Medidas de profilaxis

Próxima la fecha en que debe realizarse la exposición ganadera de Rosario, certámen al que se le asignan grandes proporciones dado el interés que ha despertado, las autoridades correspondientes, preocúpanse de tomar todas aquellas medidas que sean necesarias para evitar la incorporación al torneo de los animales que tengan gérmenes de enfermedades contagiosas, que podrían propagarse entre los ejemplares presentados.

Sabido es que constituye un serio peligro para la hacienda de concurso, el contacto con aquellos animales, provenientes de zonas donde existen epidemias. De suerte que natural es que se trate de evitar por todos los medios posibles las consecuencias que traería la inscripción de ganado en tales condiciones.

A fin, pues, de prevenir todo contagio, se ha resuelto designar un grupo de veterinarios que, junto con los nombrados por el ministerio de agricultura, cooperen a la inspección respectiva que al ganado que se presente, se le debe efectuar.

Como se ve, pues, se trata de una medida de profilaxis que ha de producir seguramente muy buenos resultados.

Centro de Estudiantes Industriales

Hoy se entrevistó con el ministro de instrucción pública la comisión de padres y egresados encargados de solucionar el conflicto originado en la escuela industrial de la nación, con motivo de la no apertura de la especialidad de química.

En la entrevista el ministro prometió que en la corriente semana será nombrado el profesor que falta para que dicha especialidad funcione, así como también será nombrado el interventor a la escuela que se solicita, con las atribuciones de una amplia investigación.

En consecuencia la comisión de padres y egresados da por terminado el conflicto y los alumnos podrán presentarse mañana a clase.

GUERRA Y MARINA

DISTRITOS MILITARES

De un momento a otro aparecerá el decreto por el cual se nombrarán los jefes para los distritos militares vacantes.

MOVIMIENTO DE BUQUES

Ha llegado a Comodoro Rivadavia el buque tanque "Ingeniero Huergo".

En el día zarpó con destino a este puerto, conduciendo combustible.

—El buque balizador, prosiguiendo su viaje por el Sur, ha fondeado en Comodoro Rivadavia.

ícola Mendoza

ativa Ltda.)

clara que será inexo-
s que quebranten los
cualquier infracción a
a Compañía.

F. J. CARVALHO,
Presidente.
7|12 v. m. 2

brille, José Despax, Fran-
ánchez Cuesta, Luis Alonso,
ndo, Busto, José Vall, Ama-
rnández, Angel M. González,
Castro López, Mariano Ló-
ián Ardanza, Antonio Rigau.
los adherentes al acto, hay
uir a las siguientes perso-

ubizarreta, Pedro Olaechea
Telesforo Díez, Manuel
rnández, Juan Cibrián, Jo-
to, Juan Bergadá, Leode-
o Córdova, Juan Abelló, Antonio
Mauro y Gamazo, general Cornelio
Gutiérrez, Manuel García Fernán-
dez (hijo), Pablo Guinea, Manuel
Cigorraga, Diego Medina, José San-
llorenti, Mario Sáenz, Jerónimo del
Barco, Rafael Escriña, José Aguiló,
Julio Wenceslao Escalante, José Ma.
Revoredo, Francisco César Mercado,
Ramón Gorina Timoleón Menta, Ra-
fael Calzada, Jacinto Andreu, J. J.
Ibáñez, Enrique Montes, León Du-
rán, Luis Urrutia, César Calzada,
José Badía, Pedro Martínez Hoyos,
Manuel Durán, Juan Antonio Bor-
dieu, Ramón Antín, Jaime Cifré, Ma-
nuel Fontecha Cayón, Tredesvindo
Vargas, Vicente Tovia, Jos R. Puig,
Vicente Ramos, Vicente Gestoso, Ma-
nuel Mieres, José A. Iriarte, R.
Monner Sans, Delfor del Valle, doc-
tor Fernando Saguier, señor R. Gar-
cía Yáñez, señor Francisco J. Torro-
ba, doctor Celedonio Pereda, señor
Gorgonio de Miguel, señor José Ló-
pez Rosende, señor José Goya He-
rrauz, señor Antonio del Castillo, se-
ñor Angel Merlau, señor José Ma-
ría Méndez, señor Ramón Cabezas,
presidente del centro montañés
"Liébana en la Argentina", doctor
José A. Cortejarena, doctor Fernan-
do Alvarez.

de mucho peso p-a
u petición en uno de cuyos
os dicen:

Creemos que el gobierno nacional ha de resolver su ubicación con el más elevado criterio posible, encuadrado dentro de los límites de la más pura ciencia educativa. En efecto, ella dice que las escuelas especiales deben ir allí donde haya ambiente para las mismas; allí donde la necesidad sea más sentida por haber mayor número de aspirantes que las necesitan y por fin allí donde al egresar sus alumnos puedan fácilmente ser absorbidos por las industrias y agricultura como en este caso especial, para evitar la dispersión de los educandos al egresar de la escuela hacia otras profesiones u oficios, al no hallar en su terruño donde aplicar las aptitudes que les dió el instituto donde se formaron.

Dicen después que se ha pretendido hacer una especie de subasta entre los vecindarios que se disputan la ubicación de la escuela ofreciendo recursos y elementos, lo que no corresponde tener en cuenta, porque no debe ser ese el criterio con el que se debe resolver este asunto. Por lo demás, los ofrecimientos dr Paraná sobrepasan o igualan a los más importantes.

Agregan después una serie de estadísticas en que prueban que es Paraná el punto de la provincia de mayor población escolar (futuros aspirantes), mayor cantidad de talleres y fábricas con grandes capitales industriales, etc. Tiene, además, los grandes talleres de luz y fuerza, el de obras públicas de Paraná inferior, los del ferrocarril, etc.

Dicen también que es Paraná la única ciudad con aguas corrientes y cloacas, lo que es realmente muy de tener en cuenta en este caso.

Cuenta el departamento con 400 trilladoras que necesitarán otros tantos conductores que debe formar la escuela. Los demás departamentos sólo tienen la mitad de estas maquinarias. Los tranvías eléctricos comenzaron a instalarse y es presumible que para el año próximo se prosiga su construcción, entonces un gran número de mecánicos y conductores [illegible] mantenimiento los tranvías.

Además, tiene la capital caleras, fundiciones, fábricas de yeso, las obras de aguas corrientes, etc., en las que ingresarían gran cantidad de egresados que hoy deben traerse desde Europa y Estados Unidos o llevarse desde esta capital.

En honor del embajador Avellaneda

EL BANQUETE DE ESTA NOCHE

Esta noche, en los salones de la Sociedad Patriótica Española, tendrá lugar el banquete que en honor de nuestro embajador en Madrid, Dr. Marco M. Ayellaneda, han organizado las asociaciones hispanas de la capital.

Las invitaciones que circulan están firmadas por los siguientes señores:

Presidente de la Asociación Patriótica Española, Luis Rufo; presidente de la Cámara Oficial Española de Comercio, Gonzalo Sáenz; presidente de la Institución Cultural Española, Avelino Gutiérrez; presidente del Club Español, Ramiro Pico Bordoy; presidente de la Sociedad Española de Beneficencia, Ciriaco Morea; presidente de la Asociación Española de Socorros Mutuos, Fernando García; director de "El Diario Español", Justo S. López de Gomara; Ramón Escasany, Pedro Tarranco, Juan Roldán, Antonio Casanegra, Vicente Nicolau Roig, Joaquín Peña Seisdedos, Faustino F. Villahrille, Antonio Manrique de Lara, Vicente Sánchez, Félix Ortiz y San Pelayo, Rafael Calzada, Manuel Miéres, Pedro Fernández, Manuel Quemada, Martín Dedeu, Manuel Durán, Francisco Gutiérrez, Casimiro Gómez, Baldomero Villamil, Casimiro Polledo, Julián Cibrián, Anselmo Villar, Augusto Aranda, Fermín F. Calzada, Antonio Polledo, Manuel Escasany, León Durán, José Carreras, Arturo López Alfaro, Luis Méndez Calzada, Telesforo Díez, Alfredo Alvarez, Miguel García Fernández, César Calzada, Xavier Santero, Carlos Malagarriga, Juan Cibrián, Baldomero López, Dionisio Fernández, Juan G. Molina, Timoleón Menta, Aquilino Fernández, Niceto de Echenagucia, Laureano Aller, Pedro

Consejo Nacional de Educación

Memoria de 1916

Consideraciones de importancia

Se ha repartido impreso el informe presentado al ministerio de instrucción pública, por el presidente del consejo nacional de educación, doctor Angel Gallardo, y correspondiente al año escolar de 1916. El volumen de 200 páginas, estudia las escuelas de la capital, provincias y territorios, manifestando en la nota de remisión que el actual consejo solo ha ejercido sus funciones en los últimos días del año de referencia.

En distintas oportunidades hemos analizado la obra realizada por los miembros del actual consejo nacional de educación, señalando numerosas y bien intencionadas reformas, cuyo carácter distintivo fué la tendencia a organizar en forma cada vez más el regular funcionamiento de las escuelas primarias.

Nos ocuparemos hoy, suscintamente, de los datos principales que comprende la memoria de 1916.

Al informar sobre la marcha de las escuelas de la capital, el primer capítulo estudia la enseñanza, la forma de trabajo en las ramas fundamentales, los métodos activos, el material de enseñanza, el sistema de promoción y la foja de concepto profesional, temas de carácter técnico, señalando ventajas y algunas deficiencias cuyo estudio y corrección es tarea de los inspectores seccionales.

Los datos correspondientes a las escuelas de los territorios, estudian las escuelas que han funcionado, personal docente, encargados escolares, asociaciones de niños y bibliotecas e inspección realizada.

La sección correspondiente a las escuelas nacionales en provincias trae un capítulo destinado a tratar la enseñanza y sus modalidades.

Otros capítulos dedicados a higiene escolar, escuelas particulares, edificación en la capital, obligación escolar y recursos del consejo, con numerosos cuadros estadísticos, traen la labor realizada en 1916, el progreso de la instrucción primaria y dan idea de la obra futura, cuya realización impondrá muchos beneficios a la cultura popular.

Entre las reformas más importantes diferidas al consejo nacional de educación para fomento de la instrucción primaria, hecha en 1916, figura en primer término la "Institución Bernasconi", cuya herencia de más de tres millones y medio de pesos, ha sido ya puesta en posesión de las autoridades; la de don Eustaquio Cárdenas, consistente en 1.500 metros cuadrados, un edificio y 300 mil pesos para fundar un establecimiento de educación que deberá llevar el nombre del testador.

La señora Clementina Arroyo de Stewart, deja el remantnte después de una distribución de legado que alcanza a 100.000 pesos, y los señores José Parravicini y Emiliano Oliden, quienes declaran ehredero al consejo de sus bienes.

Como puede verse, existen en el país algunas personas interesadas en la cultura del pueblo que han comenzado a dejar legados de importancia, beneficio que debe necesariamente extenderse a medida que la obra de la escuela vaya perfeccionándose y sea más directamente reconocida por el vecindario.

La memoria de 1916 contiene otros datos de las oficinas del consejo, resultando una obra explicativa de la labor correspondiente a ese año.

MUSICA POPULAR

La banda de música de la policía concurrirá mañana a las 3.30 p. m. a la plaza Vicente López, donde ejecutará un selecto programa de concierto.

Agustín de Vedia y Julio Herrera y Obes

Con estos nombres recibimos un folleto que contiene un estudio de esas dos personalidades uruguayas, hecho por el señor Arturo Juega Farrulla, cultor prestigioso en historia y literatura en el vecino país.

El señor Farrulla prepara un estudio sobre "José Mármol" y Hombres de América.

En la carta que publicamos más abajo, dirigida a un distinguido hombre público paraguayo, el señor Farrulla expresa brillantemente el concepto con que hace estos estudios entusiasmado en el más sincero sentimiento de americanismo—digno de nuestro aplauso.

Dice la carta:

"De Arturo Juega Farrulla.—Carta-prólogo de un libro pronto a aparecer.—Sr. Dr. Cecilio Báez.—Asunción-Paraguay. — Amigo: — Prenda de amistad, tributo a su talento y sus virtudes cívicas es la dedicatoria que hago a su nombre, de este trabajo mío, inspirado del mucho afecto en que tengo a su hermosa patria paraguaya y de mi constante anhelo de propaganda latino-americana.

"El espíritu de estas líneas procede, en efecto, del que ungía de pensamiento la palabra del ilustre argentino Bernardo Monteagudo, cuando expresaba: "Mi patria es toda la extensión de América",—y por ser así, al leer usted mi discurso, advertirá en él cierta idea, moderada, de fusionismo latino-americano. Ella se refiere a la posible futura reconstrucción del histórico Virreinato del Río de la Plata, la que realizada dentro de un amplio sentimiento de lealtad y honradez, traería consigo la felicidad de sus antiguos pueblos. Eso pienso, franca y honestamente, y creo que en aquella realización hallaríamos la Nueva Paz Romana para el Nuevo Continente.

"Si tal aconteciera, nos sería dado contemplar el sueño de Sarmiento esculpido en la realidad de las cosas, porque habrían nacido a la vida internacional los "Estados Unidos de la América del Sud". Y triunfante "Argirópolis" constituiría la perenne apoteosis del genio.

"Entiendo que los pueblos de la América Austral deben hacer suyo ese programa que esbozaron algunos de entre sus grandes hombres, y perseguir esforzadamente su mas completa realización, sin que ello signifique abdicar del sentimiento nacional, herencia gloriosa del pasado, pero sí de su aleación con cierta parte impura y perniciosa de egoísmo y particularismo nacionalista. Yo bien sé que esta carta-prólogo y este mi discurso al altísimo poeta argentino José Mármol, concitará contra mí los reproches y antipatías de los que, escudados en un "equivocado patriotismo", no hacen otra cosa que sembrar odios y perturbar la buena armonía de América.

"Pero no importa; repetiré hoy lo dicho ayer, lo mismo que tengo expresado en igual forma franca y viril en libros y discursos, conducta que podría resumirse en la frase de mi elogio al ilustre compatriota Agustín de Vedia: "que siempre creyó cuanto dijo, y dijo y practicó cuanto creyó".

"De aquí que haya exigido para esta carta-prólogo, expositiva de mi convicción sobre el anexionismo rioplatense y de mi propósito de combatir por tan elevado ideal, la sinceridad de una amplia confesión y la firmeza expresiva de una voluntad segura de sí misma.

"Mi mano en la suya, y el recuerdo afectuosísimo a esa gloriosa y noble República del Paraguay, de su amigo uruguayo. — Arturo Juega Farrulla.

Montevideo, marzo de 1918".

En memoria del coronel Botelho

EL ACTO DE AYER

En el cementerio de la Recoleta se efectuó ayer el homenaje a la memoria del coronel Abel Botelho, organizado por la Sociedad Portuguesa de Socorros, institución de la que el distinguido diplomático fuera su presidente honorario.

Una numerosa concurrencia se congregó para asistir a la misa que se ofició a las diez de la mañana. Terminada ésta, se dió principio a la colocación de la placa de bronce en la tumba en que se encuentran depositados los restos del coronel Botelho. En este acto hicieron uso de la palabra para elogiar la obra del extinto, el señor Arturo Fonseca Alexander, presidente de la indicada sociedad, un alumno del colegio Cornelio Saavedra, y el señor Francisco Madeiros Antunes, en representación del Círculo Social Portugués.

Terminados los discursos los asistentes al homenaje se retiraron de la necrópolis, dándose por terminado el acto.

Cuerpo médico escolar de la provincia

Su reorganización

Proyecto del actual director

II

10o. Que no es el propósito de esta dirección investigar los motivos fundamentales que actuaron reduciendo a esta institución en una oficina de resorte secundario, mientras que por el contrario debe dársele toda la importancia que en realidad tiene dados los altos fines que está destinada a llenar, y si solo evidenciar en un modo lo más somero posible las deficiencias de que adolece y que se propone subsanar con una reglamentación adecuada y dentro de los medios de que dispone la institución.

11o. Que es de justicia dejar constancia de la labor intensa y sin descanso realizada por el señor subdirector Dr. Carlos S. Cometto, en el desempeño de sus funciones, y que ha venido desarrollando con el aplauso de todos, siendo a la vez halagador para el funcionario, y altamente honroso para la institución de que forma parte.

12o. Que en virtud de estas exposiciones y teniendo en cuenta el número de escuelas con que cuenta la provincia (2002, según el último informe suministrado por la oficina de estadística) a las cuales debe alcanzar por igual la acción profiláctica de esta institución, se impone como un deber ineludible efectuar una reorganización completa que llenará, si no dudarlo, una necesidad que las circunstancias hacen imperiosa.

13o. En consecuencia, el subscripto, director del cuerpo médico escolar, tiene el honor de llevar al conocimiento y resolución del señor interventor nacional, en ejercicio de la dirección general de escuelas, el proyecto de reglamentación que sigue, el cual espera merecerá del señor interventor una atención preferente.

He aquí el proyecto en cuestión:

1o. Suprimir dos puestos de inspector de escuelas.

2o. Crear dos puestos "ad honorem" de practicante de dentista, los que podrán ser integrados por dos de los alumnos más aventajados de la facultad, a los cuales se les asignará un viático cuyo monto se fijará oportunamente.

3o. Crear nueve puestos de médicos escolares rentados, que se llamarán médicos de zona, y cuyos puntos de residencia serán los siguientes partidos: San Nicolás, Mercedes, Bragado, Lobos, Chascomús, General Pueyrredón, Tandil, Bahía Blanca y Azul, que constituyan las capitales de las nueve zonas en que, con tal fin serán divididos los partidos de la provincia.

Queda una décima zona o zona central cuya capital será esta ciudad, y que será atendida directamente por el cuerpo médico sin perjuicio de sus otras obligaciones que le asigna el reglamento en vigencia.

El personal técnico del cuerpo médico escolar, además de las atribuciones que le acuerda el reglamento en vigencia, deberá:

El director, efectuar inspecciones personales a los distritos de la provincia cuando lo considerase mejor y más oportuno.

Los médicos inspectores: siendo su jerarquía superior a la de los médicos de zona, controlar el trabajo de estos últimos en el desempeño de sus funciones.

Deberán asimismo trasladarse a los distritos cuando fuera necesario, o a requerimiento de los médicos de zona, siempre que así lo disponga el médico director. Cuando uno de los médicos inspectores se hallase en viaje de inspección a los distritos, deberá ser reemplazado en sus funciones de consultorio en esta zona central por otro de los médicos inspectores, debiendo ejecutarse estos reemplazos por riguroso turno. El consultorio del cuerpo médico escolar funcionará con doble turno: de 9 a 11 a. m. y de 1 a 3 p. m., todos los días hábiles.

Médicos de zona: dentro de su respectiva jurisdicción, tendrán estos médicos las mismas atribuciones y obligaciones que las que asigna el reglamento en vigencia a los médicos inspectores. Deberán, además:

a) Residir en las distintas capitales de zona;

b) Atender un consultorio que funcionará en el local del consejo escolar en el distrito Capital, teniendo como mínimo dos horas de consulta día por medio;

c) Deberá efectuar inspecciones periódicas a las escuelas de los distritos que tiene a su cargo, los cuales comprenderán: el estado higiénico general de los locales escuelas, el estado de salud del personal docente y alumnos, debiendo examinarlos uno por uno, con el detenimiento necesario;

d) Remitirán a esta dirección, mensualmente, planillas en las cuales anotarán el trabajo realizado durante el mes y todas las observaciones que les hayan sugerido las inspecciones efectuadas. Cuando ocurriera en sus jurisdicciones casos de urgencia (epidemias, etc.), deberán comunicarlo inmediatamente a esta dirección, sin perjuicio de hacer luego las anotaciones correspondientes en la planilla mensual;

e) Lo mismo que los médicos escolares que desempeñan sus funciones "ad honorem" expedirán al personal docente previo examen riguroso, certificados de conformidad, cuando éstos lo solicitasen a los efectos de solicitudes de licencias, cuidando de insertar en ellos el diagnóstico correspondiente, siempre que no se tratare de enfermedades consideradas por su naturaleza de carácter reservado. Estos certificados deberán ser extendidos indefectiblemente en los formularios ad-hoc, que esta dirección remitirá a cada uno de los médicos de zona y de distrito.

Del dentista: deberá atender el consultorio que funcionará anexo al general de este cuerpo médico, tres veces por semana de acuerdo con el horario, de 1 a 4 p. m. y una vez por semana de 9 a 12 m.

Lo mismo que los médicos inspectores efectuarán visitas de inspección al personal docente y alumnos en esta capital y en los partidos de la provincia, cuando así lo dispusiera el médico director. Sólo en circunstancias de suma gravedad o tratándose de pobres de solemnidad cuya situación esté comprobada, prestará asistencia, debiendo limitar su acción en los demás casos, a aconsejar el tratamiento a seguir, si se trata de docentes y con respecto a los alumnos dar aviso por escrito a los padres o encargados del estado de su dentición:

—De la distribución de los partidos de la provincia entre los médicos de zona:

Zona 1a., formada por los siguientes distritos:

	Partidos	Escuelas Pbl.	Priv.	Ts.
1	San Nicolás (capital)	24	4	28
2	Ramallo	14		14
3	Bmé Mitre	7	3	10
4	San Pedro	23	2	25
5	Baradero	19	3	22
6	S. A. de Areco	10	1	11
7	Zárate	22	2	24
8	Campana	13	4	17
9	E. de la Cruz	15	3	18
10	S. A. de Giles	19	1	20
11	Pilar	17		17
12	Gral. Sarmiento	10		10
				216

Total 12 partidos con 216 escuelas.

(Continuará).

MIRAS HNOS.

Cualquiera que sea su presupuesto

Encontrará siempre en nuestra casa lo que Vd. busque

Casa matriz: Balcarce 212 - Anexo (en construcción) Callao y Córdoba - Los dos teléfonos

EN LA POLICÍA DE LA PROVINCIA

ASCENSOS MERECIDOS

El ministerio de gobierno de la provincia de Buenos Aires ha designado al señor Adolfo Frigerio jefe de investigaciones e identificaciones.

Al mismo tiempo ha hecho algunos ascensos merecidos. Los señores Tomás C. Black y José M. Sarobe han sido nombrados comisarios inspectores. Los mencionados señores son dos empleados meritorios que en el desempeño de sus funciones policiales se han distinguido por su actitud y su consagración.

Se han hecho otros nombramientos: subcomisario fué designado Vicente Raccioppi Manfredi; oficial inspector, Francisco Costabeli; segundo jefe del cuerpo de bomberos, José Olmos; primer oficial del mismo, Raúl S. Gache; segundo oficial, Julio A. Rodríguez y oficial Telésforo Quintana.

El nuevo dirigible italiano

VENTAJAS QUE PRESENTA SOBRE LOS DEMAS TIPOS

CARACTERISTICAS INTERESANTES

Los italianos, desde el comienzo de la guerra, no han cesado de introducir reformas en su material aéreo con el fin de adaptarlo a las necesidades bélicas, sobre todo al bombardeo de las posiciones de retaguardia del frente austriaco.

Entre los dirigibles últimamente construídos merece citarse el tipo denominado "Forlanini" del nombre de su inventor. Los comunicados oficiales italianos han informado frecuentemente sobre las excursiones afortunadas hechas por dirigibles de esa especie sobre Trieste, Pola y demás localidades de esa zona militar.

Sin tener las enormes dimensiones de los zepelines, sujetos a desastres colosales en virtud de su misma capacidad, los dirigibles de tipo Forlanini presentan algunas características dignas del mayor interés.

Gracias a su construcción, el dirigible Forlanini puede elevarse con toda seguridad a alturas muy considerables. En los ensayos han alcanzado el nivel de 8500 metros que consituye el record del mundo. Los zeppelines, en efecto, aun los de tipo más reciente, no sobrepasan nunca los 4600 metros y aun es necesario para ello aliviarle de toda la carga inherente a su oficio bélico: bombas, cañones, esencia, etc.

El interés para los dirigibles de poder elevarse a grandes alturas, resulta de las condiciones particulares de la guerra actual y el progreso de la aviación. Los dirigibles mejor dispuestos hasta ahora no pueden mantener su velocidad ascensional de 150 metros por minuto sino hasta una altura aproximada de 3.000 metros; arriba de esa altitud la velocidad ascensional diminuye mucho y se anula cuando el dirigible alcanza aquellas capas de aire cuya densidad es muy inferior al desplazamiento de la nave aérea.

Los dirigibles de tipo Forlanini conservan, sin embargo, su velocidad ascensional de mil metros por minuto hasta regiones muy superiores a la citada, y, por lo tanto, en el estado actual de la aviación, puede escapar perfectamente a la persecución de los aeroplanos más veloces.

No obstante sus pequeñas dimensiones, presentan inmejorables condiciones para desarrollar "raids" prolongadísimos con bastantes toneladas de carga.

La cubierta tiene una doble pared y lleva en el interior una armazón metálica que sostiene la barquilla, colocada en dirección paralela al globo. Las hélices impulsoras están colocadas a los lados de la barquilla y dispuestas de tal modo que pueden moverse en direcciones opuestas para hacer más fácil el movimiento total del dirigible.

Los grabados adjuntos permiten ya darse cuenta de que en el nuevo tipo de dirigible italiano se ha procurado reducir al mínimo la resistencia del aire.

Actualmente las ganancias de velocidad sólo pueden obtenerse de un aumento considerable de la pujanza motriz, sin aumento de peso, así como de una rigurosa eliminación de todos los órganos que sirven de obstáculo en el avance. Si el descubrimiento de un nuevo principio de sustentación más pesado que el aire a base de un motor infinitamente ligero es todavía problemático en cambio la disminución de resistencia al avance [illegible]

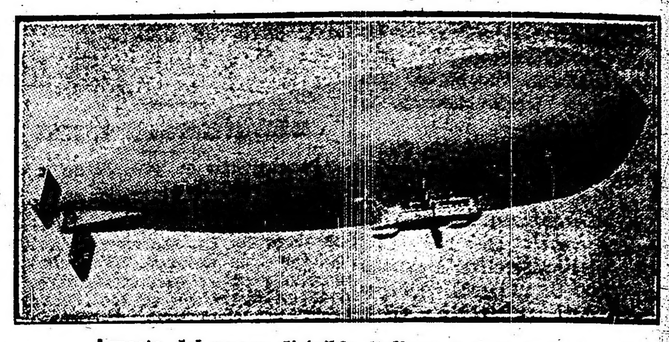

Aspecto del nuevo dirigible italiano y el equipaje

Se sabe que a resistencia al avance por un cuerpo que se desplaza en el aire es proporcional al cuadrado de la velocidad y a la superficie de la sección, que presenta en la dirección de la marcha. De modo que el principal elemento a tenerse en cuenta es la forma del cuerpo. Así ocurre que los objetos de a bordo (depósito de esencia, lanza bombas, pequeñas ametralladoras, etc.), presentan una resistencia al avance cuatro veces menor cuando van embaladas convenientemente, aunque entonces su volumen sea mayor que cuando se los dispone para funcionar.

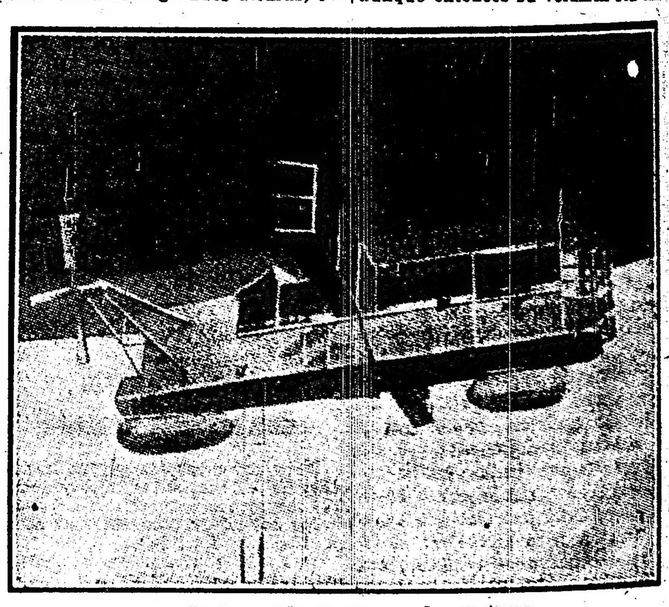

La barquilla donde van los motores

Desde ese punto de vista el nuevo dirigible italiano representa el máximum de perfección que sea dable alcanzar en los presentes momentos.

Desde el punto de vista constructivo llama la atención la forma en que tiene colocados los planos que hacen oficio de timones en la popa y en los lados transversales de la barquilla.

Con esta innovación se asegura mucho la estabilidad del dirigible y se logra también un aumento en la velocidad.

Por último debemos hacer constar que de todos los países aliados es Italia donde más progresos ha efectuado la aviación militar, como lo corrobora este nuevo tipo de dirigible que puede competir y aun aventajar, por muchos conceptos, a los famosos zeppelines alemanes.

En honor del poeta Regules -- La recepción en el club de Gimnasia y Esgrima

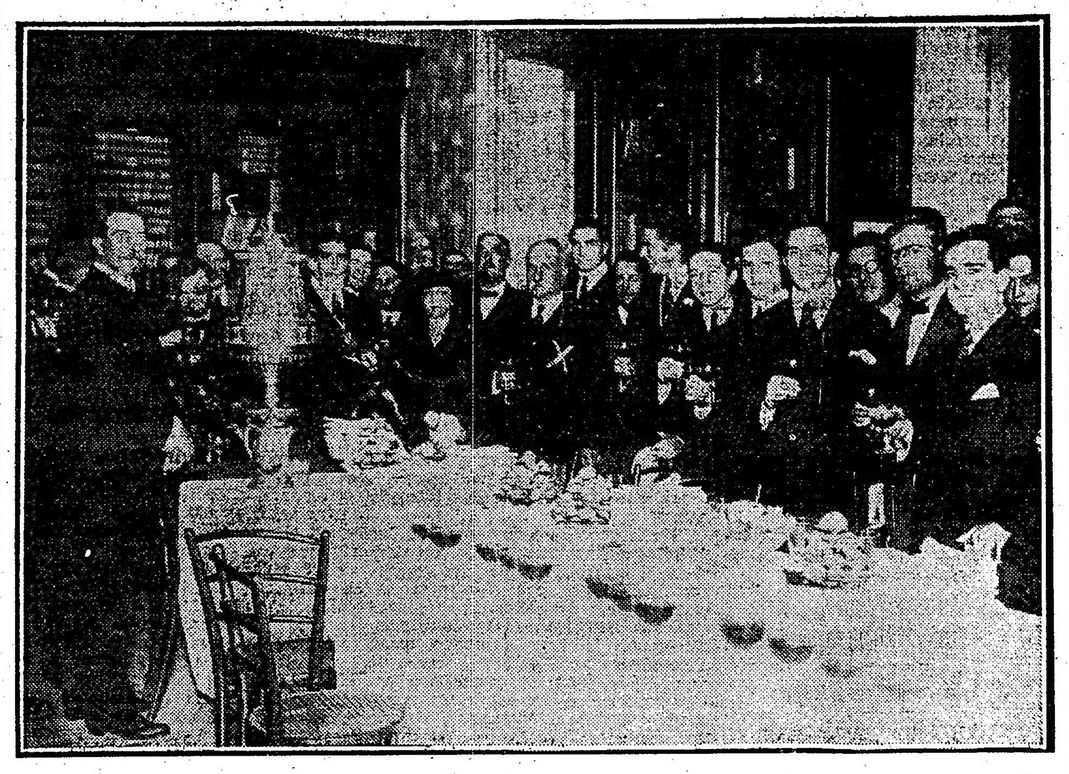

La recepción de ayer en honor del poeta Regules, realizada en el Club de Gimnasia y Esgrima

Completando la información que diéramos en nuestro número anterior, insertamos hoy una fotografía de la recepción que en honor del poeta doctor Elías Regules, se llevó a cabo ayer en el club de Gimnasia y Esgrima.

Fiesta simpática en la que campeó la más exquisita cordialidad y el más fino buen humor, dejó en el ánimo de los concurrentes el más grato recuerdo. Y demostración tendiente a autentificar las simpatías de que disfruta en nuestro ambiente el distinguido intelectual, estuvo en todo a la altura de los prestigios del obsequiado, como así también de los anfitriones.

El colegio de San José en La Plata

Colocación de la primera piedra del edificio

En La Plata se efectuó ayer la ceremonia de la colocación de la primera piedra del mohumental edificio que la comunidad del Sagrado Corazón levantará frente al palacio municipal de esa ciudad, destinado al Colegio de San José.

El acto fué presidido por el interventor nacional señor Cantilo, asistiendo además los Pbros. Magendie y Tounedou, el primero superior general de la comunidad en el país, y el segundo superior del Colegio de San José en Buenos Aires.

El diocesano bonaerense, monseñor Terrero, bendijo la piedra, pronunciando un hermoso discurso el doctor Carlos A. Sáenz, quien habló en nombre de los ex-alumnos de la institución.

Ocupará el edificio, de acuerdo con los planos preparados por los ingenieros Lavarello y Pourtalé, una superficie de 6000 metros cuadrados, dando frente a las calles 1 y 11, con una longitud de 100 metros sobre esta última. La capacidad del establecimiento será para 450 alumnos, dotándosele de todas las comodidades necesarias para pupilos y medio-pupilos. A este objeto, se hará primar en la construcción, como factor principal, la distribución de las aulas y dormitorios y la orientación, iluminación y ventilación de todos los locales.

La arquitectura, cuya fachada principal reproduce el grabado que insertamos, dentro de la sobriedad de su estilo y la sencillez de sus líneas, hará un conjunto monumental que contribuirá, sin duda alguna, al embellecimiento edilicio de la capital de la provincia.

La disposición general de las plantas, con sus trece grandes aulas, comedores, dormitorios, sala de exalumnos, salones de lectura, biblioteca, habitaciones para los profesores, toilettes, etc., así como el gran patio, de 2600 metros cuadrados de superficie, circundado de amplias galerías y patios cubiertos, harán del edificio un modelo en su género, que representará un positivo adelanto para la instrución primaria y secundaria en nuestro país.

Fachada principal del edificio, en construcción, para el colegio de San José, en La Plata

FERRO CARRIL DEL SUD

HORARIOS de TRENES

SE AVISA AL PUBLICO QUE LOS HORARIOS DE TRENES ANUNCIADOS PARA REGIR DESDE EL 15 DE ABRIL, ENTRARAN EN VIGENCIA DESDE EL DIA 25 DEL MES ACTUAL.

Plaza Constitución
Abril 15 de 1918. LA ADMINISTRACION

ERROVIARIA

"La Fraternidad"

NTRE LOS OBREROS

EL F. C. DEL SUD

CARGA Y HACIENDA

DEL PACIFICO

Y OTRAS LINEAS

...errocarril al Pacífico—

...se tenía anunciado visitó es... al gerente del F. C. al ...una delegación de la Fede... ...e los obreros ferroviarios ...a de un pliego de condicio... ...gerencia les informó que ...aría cualquier arreglo con ...as de la empresa.

...en noticias de que reina la ...nquilidad y el servicio se ...almente en las secciones ...es, Centro y Cuyo.

...a continúa en la sección ...ca, habiéndose allí reca... ...o por parte de la empresa la custodia de la fuerza pública para hacer correr trenes dentro de la zona.

El tráfico se mantiene hasta Huinca Renancó a unos 500 kilómetros de Bahía Blanca.

Las comunicaciones telegráficas llegan hasta Rivera. Gran parte del personal se dispone a volver al trabajo.

En Alianza, donde vienen celebrándose a menudo asambleas de obreros, todo está en orden y se trabaja como en los tiempos normales.

Hay un gran abarrotamiento de carga para transportar en las estaciones y en los depósitos de la línea.

En el ferrocarril de Santa Fe—

También llegan noticias favorables de la provincia de Santa Fe, donde un núcleo numerosos de trabajadores, no encontrando razón para propiciar la huelga, quieren darla por concluída. Se trata del elemento más ponderado con que cuenta la empresa. Hay un 75 por ciento del personal dispuesto a trabajar. Hasta ahora no pueden hacerlo porque son hostilizados y amenazados por los revoltosos. Las actos de violencia se han producido hasta en los propios domicilios de los obreros pacíficos.

Sin embargo la tendencia predominante es la de hacer el vacío al paro decretado por los dirigentes de la Federación sin ninguna causa justificada.

Se reclama garantía para la seguridad personal de parte de las autoridades.

Los servicios aunque en forma precaria, se van ampliando en la medida de lo posible.

En los tranvías del Sud—

La huelga del personal de esta compañía de tranvías como acto de solidaridad con los obreros del ferrocarril del Sud se mantiene en forma total como en el primer día, a la espera del giro que vayan tomando las cosas. La paralización del tráfico es completa en todas las líneas.

Los huelguistas observan una actitud pacífica.

Horario para hoy—

De acuerdo a lo establecido provisionalmente por la empresa del F. C. Sud, está en vigencia para hoy el siguiente horario:

Trenes locales: de Constitución 6.50 a. m. a Burzaco, 7.44 a. m. a Magdalena y Pipinas, 9.00 a. m., 10.00 a. m., 11.00 a. m. a Burzaco, 12.05 p. m. a Cañuelas, 1.00 p. m. a Brandsen, 2.00 p. m. a Burzaco, 3.17 p. m. a Magdalena y Pipinas, 4.00 p. m. y 4.45 p. m. a Burzaco, 4.55 a Navarro y Saladillo, parando en Bánfield, 5.02 p. m. a Dolores, parando en Lomas, 5.10 p. m. a Burzaco (rápido a Lanús), 5.15 p. m. a Talleres, 5.35 p. m. y 6.00 p. m. a Burzaco. De Burzaco 6.00 a. m., de Talleres, 6.08 a. m., de Burzaco 7.30 y 8.30, de Dolores 5.35 a. m., de Magdalena 7.27 a. m., de Navarro y General Alvear 5.00 a. m., de Burzaco 11.00 a. m., 1.00 p. m. y 3.00 p. m., de Olavarría y Tandil (vías Monte y Rauch) 10.05 a. m., de Miramar y Mar del Plata (vía Maipú) y Tandil (vía Dolores) 7.15 a. m., de Guaminí, Olavarría (vía G. Alvear) y Navarro 7.00 a. m., de Las Flores (vía Ranchos) 2.05 p. m., de Cañuelas 4.00 p. m., de Burzaco 4.00 p. m., de Brandsen 4.00 p. m., de Pipinas y Magdalena 2.37 p. m., de Burzaco 5.30 p. m.

Entre Plaza Constitución y La Plata (vía Quilmes): Salidas de Constitución a las 10.00 a. m., 12.15 p. m., 4.30 p. m. y 5.30 p. m. parando en todas las estaciones. Salidas de La Plata, 6.33, 7.37 y 10 a. m. y 3 p. m. Por vía Temperley saldrá otro de Constitución a las 11 a. m., regresando de La Plata a las 3.40 p. m.

Entre La Plata y Vergara: Saldrá de La Plata a las 7.45 a. m. y regresará de Vergara a las 10 a. m.

Entre La Plata y Coronel Brandzen: Saldrá de La Plata a las 6 y 55 a. m. y 3.30 p. m., regresarán de Brandsen a las 9.15 a. m. y 5.51 de la tarde.

Entre La Plata y Río Santiago: Se hará un servicio local entre 6 a. m. y 6 p. m., en combinación con los trenes a y de La Plata.

Entre Merlo, Las Heras y Lobos: Saldrán de Merlo, en combinación con los trenes de Once (F. C. O.), a las 7.38 a. m. y 5.29 p. m., para Lobos; a las 10.37 a. m., 2.06, 6.49, 7.39 y 9.45 p. m. para Las Heras. De Lobos para Once saldrán a las 8.35 a. m. y 4.32 p. m. y de Las Heras para el mismo destino a las 5.42 a. m., 7.12 a. m., 12.12, 3.25 y 8.20 p. m.

Entre Temperley y Florencio Varela: De Plaza Constitución, salidas a las 6.50 a. m., 10 a. m. y 5.10 p. m. y de Temperley a las 7.35 a. m., 10.50 a. m. y 5.50 p. m. De Florencio Varela, salidas a las 5.40 a. m., 8.15 a. m. y 12.40 p. m., y llegadas a Constitución a las 6.55 a. m., 9.25 a. m. y 1.55 p. m.

Entre Temperley, Monte Grande y T. Suárez: De P. Constitución, salidas a las 6.50 a. m., 10 a. m. y 5.10 p. m., y de Temperley a las 7.40 a. m., 10.50 a. m. y 5.50 p. m., y regresos de Monte Grande a las 5.45 a. m. y 8.15 a. m. y de T. Suárez a las 12 md. y llegadas a P. Constitución a las 6.55 a. m., 9.25 a. m. y 1.55 p. m.

Trenes diurnos generales: A las 6.35 de la mañana para estaciones hasta Las Flores, vía Ranchos y Chas a Ayacucho.

A las 7.10 a. m. para estaciones hasta Mar del Plata y Miramar, vía Maipú, Mar del Plata, vía Juancho, Tandil, Tres Arroyos, Bahía Blanca y Necochea. Los pasajeros para estaciones desde San Ignacio hasta Necochea pernoctarán en Ayacucho siguiendo el día siguiente a las 7 a. m. y los para estaciones desde Tandil hasta Bahía Blanca, vía Tres Arroyos, pernoctarán en Tandil y seguirán el día siguiente a las 7 a. m.

A las 7.35 a. m. para estaciones hasta Navarro, San Enrique, Olavarría, vía General Alvear, Guaminí y Saavedra. Los pasajeros para estaciones desde Arroyo Venado hasta Saavedra pernoctarán en Guaminí y seguirán el día siguiente a las 7 a. m.

A las 8.05 a. m. para estaciones hasta Olavarría, vía Monte y estaciones hasta Bahía Blanca por las vías General La Madrid y Pringles, los que pernoctarán en Olavarría, siguiendo el día siguiente, a las 7 p. m.

A las 7 a. m. hoy salió de Bahía Blanca un tren de pasajeros por vía La Madrid hasta Olavarría, trayendo pasajeros y encomiendas de todas las estaciones intermedias, los que pernoctarán en Olavarría para continuar con tren No. 208 mañana, el cual llegará a Plaza Constitución a las 5.50 p. m. En combinación con éste saldrá otro de Saavedra, trayendo pasajeros y encomiendas de todas las estaciones intermedias hasta Guaminí, para continuar con tren No. 224 mañana, el cual llegará a plaza Constitución a las 6.35 p. m.

A las 7 a. m. hoy salió de Bahía Blanca un tren de pasajeros por vía Tres Arroyos hasta Tandil, trayendo pasajeros y encomiendas de todas las estaciones intermedias, lo que pernoctarán en Tandil para continuar con tren No. 214 mañana, el cual llegará a plaza Constitución a las 6.10 a. m.

Señor Juan B. Haitze

† Hoy en esta capital

En las primeras horas de esta madrugada ha dejado de existir en esta capital el señor Juan B. Haitze, distinguido correligionario que contaba en nuestros círculos sociales y financieros con arraigadas vinculaciones, en correspondencia con sus muchos méritos de ciudadano y de caballero.

Desde su juventud, el señor Haitze se consagró con ahínco a la actividad agrícola y ganadera, logrando en esos órdenes de producción notables éxitos que le dieron merecido prestigio entre los gremios correspondientes. Al mismo tiempo, luchó denodadamente por el triunfo de las ideas radicales, destacándose siempre por la entereza y altivez con que supo defender su causa, prestándole, sin decaer nunca sus energías y su entusiasmo.

Ni el avance de la edad ni su salud, que en estos últimos tiempos era delicada, lograron disminuir la fuerza de aquellas hermosas cualidades, conservadas íntegras hasta el mismo momento de su desaparición, final de una existencia noblemente vivida.

Extensamente vinculado, su fallecimiento enluta a las familias de Acevedo, Moreno, Libra, Echeverría, Fernández Villamaín, Niño, Realdeztúa, Crespo, Benegas y Palacios.

La familia del extinto ha recibido muy numerosas muestras de condolencia, que reflejan el dolor general causado por la pérdida del ejemplar caballero.

La intervención en la provincia de Buenos Aires

Museo colonial de Luján

OTRAS INFORMACIONES

En la intervención—

El interventor nacional acompañado de sus ministros permaneció ayer durante todo el día en esta ciudad, ocupado en la resolución de algunos asuntos de verdadera urgencia.

Museo Colonial de Luján—

Habiéndose terminado las obras de construcción y reparación que se estaban efectuando en el cabildo de Luján con el objeto de instalar en él el Museo Histórico-Colonial creado por decreto del interventor, la comisión directiva designada para correr con estos trabajos, se propone solemnizar el día de la inauguración que se llevará a cabo el domingo 28 del corriente.

Concurrirán a este acto especialmente invitados, el interventor nacional, los ministros y demás altos funcionarios de la intervención, lo que dará al acto a realizarse brillante relieve.

Las elecciones de La Plata—

Como resultado de la actitud de la junta escrutadora nacional, al abstenerse de hacer el escrutinio de las elecciones municipales de La Plata, actitud que ha dado motivo a una enérgica nota del interventor, serán elevados los antecedentes de este conflicto al P. E. nacional, para que en última instancia resuelva la incidencia.

Cámara de diputados—

De conformidad con lo resuelto por la cámara de diputados en su sesión del 20 del corriente, mañana a las 3 p. m. se volverá a reunir con el objeto de considerar el despacho que produzca la comisión de poderes sobre las elecciones del 3 de marzo ppdo.

La comisión se reunirá hoy y dejará en el día terminado su dictamen.

Dirección general de escuelas—

El interventor nacional, firmó ayer el nombramiento del Sr. Tomás de Veiga para el cargo de director general de escuelas de la provincia.

Para ocupar el cargo de vocales del consejo general de educación fueron designados los señores Dr. Antonio E. Hiriart, Francisco Emparanza, Alejo de Nevares, José M. Miches, Venancio Abastro, José M. Domínguez, Norberto H. Dantiacq y Matías Brenan.

Todos los nombrados son personas extensamente vinculadas en la provincia, con arraigo efectivo en ella la mayoría y conocedores de las necesidades y deficiencias de la educación escolar.

Los mencionados nombramientos han sido hechos en comisión.

El jueves, posiblemente, tomarán posesión de sus cargos.

En la policía—

El interventor nacional hizo ayer los siguientes nombramientos y ascensos en el personal de la policía:

Jefe de investigaciones e identificación al señor Adolfo Frigerio; comisarios inspectores a los señores José N. Sarobe y Tomás C. Black; subcomisario de policía Vicente Rastioppi Manfredi; oficial inspector Francisco Costatelli; 2o. jefe del cuerpo de bomberos José Olmos; 1er. oficial del mismo Paul S. Gache; 2o. oficial id Julio A. Rodríguez y oficial Telésforo Quintana.

Escuela industrial—

En el mismo estado continúa el conflicto planteado entre los alumnos y la dirección de este establecimiento que ha motivado una huelga estudiantil que se prolonga ya más de lo conveniente.

LA GUERRA MUNDIAL

Frente occidental

Las tropas norteamericanas rechazan un ataque alemán — Restablecimiento de la línea francesa en Selcheprey — Bombardeos de Reims y París — El consejo de guerra interaliado — Combate naval en Heligoland — Refuerzos italianos en Francia.

PARIS, abril 22 — Se han cumplido treinta jornadas de bombardeo, habiendo causado 354 víctmas, de las cuales 118 han perecido.

PARIS, abril 22 — Ayer se publicaron los siguientes comunicados oficiales:

Las unidades del ejército de los Estados Unidos que combaten junto a nuestras tropas rechazaron un vivo ataque de los alemanes.

Nuestras fuerzas dieron varios ataques por sorpresa en la Lorena y en los Vosgos.

El combate ha continuado en la región de Selcheprey, donde atacó ayer el enemigo. Hemos recuperado en ese punto casi todo el terreno que ocuparon los alemanes, restableciendo la línea norte.

Se mantuvo en actividad la artillería en la orilla izquierda del Avre, así como entre Montdidier y Noyón.

Al norte de Reims rechazamos un ataque por sorpresa.

Hubo actividad de ambas artillerías en los frentes del Somme, el Avre y el Oise, así como en la orilla derecha del Mosa.

El enemigo bombardeó a Reims, habiendo causado el bombardeo varios incendios.

LONDRES, abril 22 — En los boletines de ayer, el War Office dió las siguientes informaciones:

Por la mañana libramos un combate local que resultó ventajoso para nosotros en las cercanías de Robecq, donde las tropas enemigas fueron desalojadas de algunos de sus puestos avanzados.

La artillería mostró considerable actividad en esa región.

Con excepción del cañoneo que hubo por ambas partes en diversos sectores, el día pasó en relativa calma.

Durante el día han sido arrojadas por nuestros aviadores, 12 toneladas de bombas sobre diversos blancos entre los cuales se hallan Menin, Armentiéres, y el empalme ferroviario de Thourout.

Derribamos seis aeroplanos enemigos y obligamos a tres a descender sin gobierno.

Tres máquinas nuestras no han regresado.

Durante la noche, nuestras escuadrillas aéreas bombardearon a Bapaume, los acantonamientos de los alemanes, los caminos que conducen al frente y los empalmes del ferrocarril. También arrojaron bombas en Chaulnes, donde se provocó un gran incendio; en Juniville, pueblo situado a 20 millas al nordeste de Reims, y en Bethenville. En total, lanzaron nuestros aviadores en este raid más de 11 toneladas de bombas. Regresaron a su base todas las máquinas que tomaron parte en esta incursión.

NUEVA YORK, abril 22 — Ayer se recibieron los siguientes boletines oficiales de Berlín:

En el frente de la batalla librada en el teatro occidental de la guerra los reconocimientos practicados por unas y otras tropas de infantería dieron lugar a violentas luchas.

Se hizo un vivo fuego de artillería por ambas partes cerca de La Bassée, Lens y Albert, así como entre el Avre y el Oise.

En las cercanías de Selcheprey los batallones de la baja Sajonia tomaron por asalto las posiciones de las tropas de los Estados Unidos, avanzando dos kilómetros, rechazaron contraataques de importancia secundaria y reprimieron y frustraron fuertes tentativas de ataque. Por la noche después de destruir las obras de las tropas de la Unión, nuestras fuerzas regresaron a su línea primitiva.

Las pérdidas sangrientas sufridas por las fuerzas de los Estados Unidos en la acción han sido extraordinariamente altas. Les hicimos 183 prisioneros, entre los que se hallan cinco oficiales y les tomamos 25 ametralladoras.

Al noroeste de Merville y al este de Pont a Mousson se libró un combate de avanzada en el que hicimos a los franceses algunos prisioneros.

AMSTERDAM, abril 22 — Una corriente sin fin de heridos alemanes continúa afluyendo a Bélgica procedente de Francia. Los heridos son transportados en vagones de carga y sobre lechos de paja. Para asistirlos los alemanes se han visto en la necesidad de establecer hospitales en numerosas casas particulares.

PARIS, abril 22 — Se anuncia que el comité de guerra interaliado de Versalles estará constituído en lo sucesivo en la siguiente forma:

Presidente, general Belin, representante de Francia; general Sackwillevest, por la Gran Bretaña; general Di Robilant, por Italia, y general Bliss, por los Estados Unidos.

MADRID, abril 22 — Oficialmente se anuncia que entró en el puerto de Gerona el paquebote francés "Idroverce" con averías causadas por el ataque de un submarino que lo torpedeó. Los tripulantes del buque resultaron indemnes.

AMSTERDAM, abril 21 — Cuatro aeroplanos cuya nacionalidad no pudo conocerse y que habían trabado un combate entre ellos, fueron atacados por la artillería holandesa en Cadzand, siendo dispersados. Uno de los aparatos cayó en el mar.

LONDRES, abril 22. — Ayer apareció el siguiente comunicado oficial:

Unas fuerzas navales ligeras de la armada británica llegaron a ponerse ayer en contacto con otras fuerzas ligeras enemigas en la bahía de Heligoland.

El enemigo se retiró detrás del campo de minas.

Cambiáronse varios cañonazos a muy larga distancia y un contratorpedero alemán fué alcanzado por nuestro fuego.

Todos nuestros buques regresaron sin haber sufrido pérdidas.

WASHINGTON, abril 22. — Un alto oficial del ejército italiano afirma que llegan a 200.000 el número de tropas italianas destinadas a cooperar en el frente occidental con los soldados británicos, los franceses y los de los Estados Unidos.

Esas tropas serán enviadas a Francia en un período de tiempo relativamente breve.

PARIS, abril 22. — Telegrafían de Ginebra que, según declaraciones de los prisioneros evadidos de Alemania, los claros causados en el ejército enemigo durante la ofensiva son tales que 75.000 hombres de la "landsturm" y guardias que estaban destinados a la vigilancia de los prisioneros, han salido para el frente, así como una gran parte de las guarniciones de las fronteras.

Frente austro-italiano

Combate de avanzadas en Mori—Los gastos de guerra de Austria

ROMA, abril 22. — El ministerio de guerra dió ayer a la publicidad este comunicado:

Al oeste de Mori, nuestros destacamentos acometieron a las guardias avanzadas hostiles en la zona de Nago y después de una violenta lucha en la que aniquilaron a dos de ellas y pusieron en fuga a otra, regresaron con prisioneros.

En la cuenca de Asiago nuestra artillería efectuó repetidas concentraciones de fuego contra el enemigo.

Las patrullas británicas infligieron pérdidas a las fuerzas hostiles.

COPENHAGUE, abril 22. — La guerra costaba a Austria, hasta fin de junio de 1917 27.229.900.000 coronas, incluyendo en esta suma el producto de las entradas fiscales, más el de los empréstitos, que alcanzaban en esa fecha a 23.000.000.000 de coronas.

Los gastos de guerra en Hungría ascienden a 24.000.000.000 de coronas, aproximadamente.

Frente oriental

Avance aliado en Seres. — Exito de los serbios. — Toma de Van por los armenios.

ATENAS, abril 22. — La prensa helena comenta con entusiasmo el avance anglo-griego a diez kilómetros en dirección a Seres, en el que se apoderaron de varias aldeas.

Los diputados por Macedonia enviaron una felicitación a las tropas.

ROMA, abril 22. — El ministerio de guerra publicó ayer el comunicado siguiente:

En Macedonia la noche del jueves después de una preparación con la artillería, unos destacamentos enemigos atacaron nuestras posiciones en la altura 1050, pero fueron detenidos por nuestra barrera de fuego. Seguidamente dimos un contraataque y obligamos a retirarse a los asaltantes, después de haberles infligido pérdidas.

LONDRES, abril 22. — El comunicado oficial relativo a la campaña de Macedonia, dice:

En la orilla izquierda del Struma el enemigo bombardeó con violencia los pueblos de que se apoderaron el día 15 las tropas británicas y las griegas.

Se mantuvieron combates de artillería en los sectores del lago Doiran y del Vardar.

En dirección a Sborsko las tropas serbias al rechazar vigorosamente las fuerzas de unos puestos avanzados enemigos provocaron la llegada de refuerzos búlgaros, los cuales fueron tomados bajo el fuego de nuestra artillería y sufrieron considerables pérdidas.

NUEVA YORK, abril 22. — El estado mayor alemán publicó el siguiente boletín:

El enemigo ha mostrado viva actividad al oeste del lago Doiran y en la llanura del Struma.

NUEVA YORK, abril 22. — El estado mayor otomano publicó el comunicado siguiente sobre la campaña de Palestina:

En dirección a la orilla oriental del Jordán, varias brigadas de caballería británica y fuerzas de infantería, bajo la protección de un fuerte cañoneo, emprendieron una acometida. Un contraataque las hizo retroceder y nuestra artillería les causó numerosas bajas.

LONDRES, abril 22. — Un telegrama de Tiflis anuncia que se libran violentos combates entre armenios y turcos en dirección a Sarikomishvan.

Añade el despacho que los armenios reconquistaron a Van y rechazaron a los musulmanes de Bakou.

Noticias políticas

Lista de mercaderías importables en Estados Unidos — La conscripción en Irlanda.

WASHINGTON, abril 22 — La junta del comercio durante la guerra publicó la segunda lista de mercaderías, cuya importación se restringe. Incluye huesos, cuernos, pezuñas y recortes de cuero crudo.

Se permitirá la importación de aceites animales de la América del Sur y se expedirán licencias para la misma. La importación de quebracho sólo se hará como carga de cubierta o como carga de buques no apropiados para la importación de artículos de primera necesidad.

Todos los permisos de importación para esos artículos caducarán, a menos que los embarques se hagan antes del 13 de mayo próximo o ese día.

LONDRES, abril 22 — Noticias llegadas ayer de Dublín indican la organización de la resistencia al cumplimiento de la ley de conscripción en toda Irlanda.

En cumplimiento de una orden del gobierno, se procedió ayer al secuestro de todas las armas existentes en las armerías de Irlanda, como medida preventiva contra posibles disturbios.

Las autoridades han adoptado precauciones para evitar una posible repetición del movimiento revolucionario de la pascua florida de 1916.

En todas las iglesias católicas de Irlanda se ha implorado la protección divina para que no se cumpla la conscripción y en las puertas de los templos se han hecho colectas a fin de obtener fondos para apoyar el movimiento de resistencia.

Los obispos y los sacerdotes han presidido, con ocasión de las funciones religiosas del domingo, numerosos mitines en donde los oyentes aceptaron en masa la conocida fórmula de promesa de resistencia a la conscripción hasta el último extremo.

El obispo de Londres al pronunciar un discurso en el acto de poner en posesión de su cargo al pastor de Stoke Newington, dijo que la nueva ley militar exime del servicio a los miembros del clero, pero anunció que los que tengan edad militar recibirán el martes la notificación de su llamamiento al servicio.

El obispo agregó que mañana se celebrará una reunión de obispos en la cual es probable que se adopten medidas similares en las demás diócesis.

En Rusia

NUEVA YORK, abril 22 — El estado mayor alemán publicó este boletín:

En Ukrania nuestras tropas después de vencer la resistencia del enemigo cerca de Pierekop y Kartkasak han dejado abierto el camino a Crimea.

LONDRES, abril 22 — Un despacho de Petrogrado informa que en la región sur se han reanudado las hostilidades entre las tropas del general Korniloff y los soviets y que las tropas mataron a los oficiales y miembros de la burguesía en Kherson, después de la partida de los alemanes.

En España

La carestía de trigo — Se comprará en la Argentina La amenaza del tifus.

MADRID, abril 22. — En una de las sesiones recientes del congreso se trató del asunto del trigo, cuya carestía constituye un serio problema nacional.

El gobierno manifestó que se ocupaba con preferencia en buscar una solución que asegure el aprovisionamiento, en condiciones que no agraven la situación del pueblo: y el comisario general de abastecimientos, señor Ventosa, se declaró partidario de que se hagan por el estado compras en la Argentina, para cubrir las necesidades de España.

MADRID, abril 22. — El gobierno ha recibido comunicaciones del gobernador de la provincia de Huelva, informando haberse descubierto que el médico titular del pueblo de Ayamonte, situado en la frontera portuguesa, extendía certificados de sanidad en blanco, sin examinar a los interesados.

Témese, a consecuencia de ello, que puedan haberse introducido en España algunas personas contagiadas de la epidemia del tifus, que reina en Portugal.

Comunica el gobernador don Pedro Villar, que ha comunicado a la autoridad judicial correspondiente el caso, para que se haga una completa aclaración del asunto, exigiéndose al mencionado médico las responsabilidades a que haya lugar.

Apareció un decreto prohibiéndose la importación de trapos de Portugal, que envuelve el peligro de transmitir los gérmenes de la epidemia tífica extendida en Portugal.

Unión Cívica Radical

CIRCUNSCRIPCION 3a.

Fiesta de confraternidad

El comité de la 3a. sección electoral, festejando el triunfo alcanzado por el partido en esta circunscripción realizará el domingo 28 del corriente un almuerzo popular en el recreo "Ave's Keller" (Isla Maciel).

Las tarjetas podrán ser solicitadas en el comité seccional, calle Montes de Oca 716 y subcomité "Mariano Moreno", calle Villarino y Santa Adelaida, y "Capitán González", Sáenz Peña 1953.

BUENOS AIRES

Festejando el triunfo

VALENTIN ALSINA, abril 22. — El baile de gala anunciado por el comité "30 de Septiembre de 1893", festejando el triunfo del radicalismo en la localidad, en las elecciones del 14 del corriente, se llevó a cabo, habiéndose congregado alrededor de trescientas personas, durando hasta las primeras horas del día.

Una vez terminado, hicieron uso de la palabra varios oradores, los que fueron intensamente aplaudidos.

ENTRE RIOS

Asamblea radical — Exito de la propaganda — Adhesiones al partido

VICTORIA, abril 22. — En el distrito Corrales tuvo lugar ayer una reunión radical, concurriendo tan enorme cantidad de correligionarios, que resultó la más importante de las realizadas hasta la fecha.

—Incorporáronse al radicalismo los doctores Carlos F. Vivanco, Sebastián Mundani y los señores Ramón Perizzena y Federico Ravina, cuatro distinguidos caballeros que si bien sus inclinaciones fueron siempre radicales, habían permanecido hasta ahora alejados de la vida política activa.

—Considérase asegurado el triunfo del radicalismo en los próximos comicios.

Obras públicas de Córdoba

Escuela industrial de Villa María

OBJETO DE SU CREACION

El proyecto de construir una escuela industrial en Villa María, provincia de Córdoba, pertenece al vasto plan de obras públicas, cuyas líneas generales dimos a conocer ayer, con que el gobierno de la referida provincia está propendiendo al progreso y bienestar general del mismo estado.

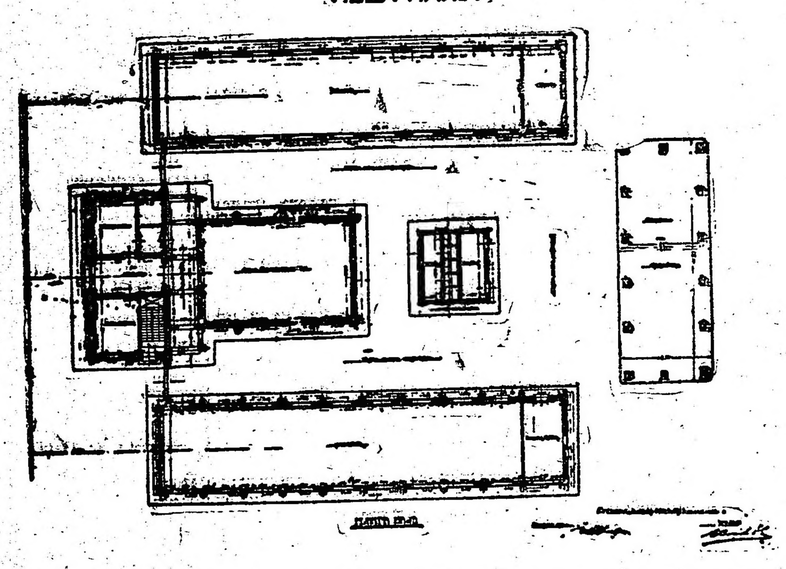

La escuela industrial de Villa María obedece al deseo de incrementar en Córdoba la preparación práctica de las clases obreras, enfocando su actividad hacia aquellos oficios que son la base de nuestras principales fuentes de riqueza. Tiende a hacer de cada agricultor o criador industrial un eficiente técnico, capaz de bastarse a sí mismo y adiestrar a su vez al personal que le secunde en sus labores.

Util en todas partes, en Córdoba se hacía doblemente necesario un establecimiento como el indicado que, por otra parte, no será único sino que posteriormente servirá de complemento a otros atendidos en las zonas más pobladas de la provincia.

En la escuela industrial de Villa María, se aprenderán oficios de herrería, carpintería, ajustaje, talabartería, así como los relacionados con la producción agrícola o industrias accesorias o complementarias de la chacra, que, bien explotadas suelen rendir tanto como la chacra misma.

En los departamentos de Río Seco, Sobremonte, Tulumba e Ischelin, se construirán también escuelas industriales de la índole de la de Villa María, cuyos planos publicamos porque dan idea exacta de su importancia.

El ministro de obras públicas, ingeniero Argañaráz, estudia actualmente el funcionamiento y organización del futuro establecimiento a fin de que una vez terminado inaugure sus clases populares dentro de la mayor normalidad y precisión.

Dada la densa población y la modalidad especial de la zona de Villa María se descuenta desde ya la fuerte inscripción de alumnos que se apresurará a aprovechar su funcionamiento, llamado, en efecto, a producir innumerables beneficios en la economía y la riqueza general de Córdoba, gracias a las excelentes orientaciones del gobierno actual.

FERRO CARRIL DEL SUD

AVISO al PUBLICO

POR HABER ABANDONADO EL SERVICIO PARTE DEL PERSONAL DE ESTA EMPRESA, QUEDAN SUSPENDIDOS LOS SERVICIOS DE CARGA, HACIENDA Y TELEGRAFO DE ESTE FERROCARRIL, DESDE HOY JUEVES 18, EL SERVICIO DE TRENES DE PASAJEROS SE HARA CONDICIONALMENTE, CON LOS MEDIOS DE QUE PUEDA DISPONER LA COMPAÑIA.

LAS CARGAS, ETC., ENTREGADAS A ESTA EMPRESA PARA SU TRANSPORTE CON ANTERIORIDAD A ESTA FECHA Y QUE NO HAYAN LLEGADO A SU DESTINO, SUFRIRAN LA CONSIGUIENTE DEMORA.

Abril 18 de 1918 — **La Administración.**

...A SOCIAL

...a a que ha-
... está formada por
...ntes señoras:
...lena Napp de Green, Julia Zumarán de Olmedo, Ana Pellegrini de Galeano, Celina Huergo de Estrada,

CASAMIENTO

Señorita Merce des Van Praet

Fernanda Lastra de Terrero, Atalia Sundblad de Fresco, Inés Dorrego de Unzué, Ernestina Llavallol de Acosta, Mercedes Terrero de Méndez, Laura Gómez Aguirre de Quirno, Rosa Sáenz Peña de Saavedra Lamas, Rosa del Campo de Botet, Josefa de Ezcurra, María Rosa Murature de Murature, Amelia Cugnet de Somellera.

* * *

En la mayor intimidad, por el luto reciente de la novia, se celebrará esta tarde la boda de la señorita Mercedes Van Praet con el doctor Juan Carlos Durán.

La cremonia se efectuará en casa de la familia de Van Praet y bendecirá la unión monseñor Ezcurra, siendo padrinos la señora Leonor Urquiola de Durán y el señor Tomás Van Praet.

Del acto civil serán testigos, por la novia, los señores Vicente Chas, Adolfo Van Praet y Melchor Bustamante; y por el novio los señores Roberto Bunge, Angel Rojo y Pedro Durán.

La pareja se ausentará a la ciudad de San Juan, donde el doctor Durán preside la suprema corte de justicia.

* * *

Esta noche se realiza en el teatro Select la segunda función de la serie de los lunes, organizada por la comisión que preside la señorita Adela Ayerza, a beneficio de la obra del asilo infantil del colegio de San Vicente de Paul.

Como en la velada anterior, la ...sala de la calle Suipacha será hoy ...el "rendez-vous" elegante de nuestra sociedad, pues son muchísimas las ...amilias conocidas que han reservado ...ocalidades.

Al interés del programa se une ... prestigio de la comisión patroci-...ante para asegurar el éxito más ...mpleto.

* * *

...a recepción ofrecida ayer en los ...nes del Circolo Italiano, en ob-...io de las familias de los socios, ... una fiesta muy interesante del ...e punto de vista artístico y so-

... concierto que se había prepa-... brindó a la concurrencia los ... gratos momentos.

... señora María Teresa Gondra de ..., apesar de hallarse un tanto ...uesta, no quiso defraudar la ...ativa que el anuncio de su ...pación había despertado y can-... su habitual maestría "Jet'ai-... Massenet; "Ecco l'orrido ... de "Ballo in Maschera"; "El ...", de "Gioconda"; y unas canciones napolitanas que le valieron entusiastas aplausos.

La señora Elba Delgado de Costa, otra distinguida aficionada, se hizo oir en canciones de Tosti y Leoncavallo, hábilmente interpretadas.

La señorita Ana Enríquez, poseedora de bella voz y excelente escuela, cantó "La Cloche" de Saint Säens, y una romanza de Tosti.

Acompañó a las nombradas el maestro Vicente Majulli.

Tocó luego su turno al jóven barítono Marcelo Urízar, que como siempre, hizo gala de sus admirables recursos, cantando "L'ultima Canzone" de Tosti y una parte de "Rigoletto".

El tenor Manuel Díaz, a su vez interpretó un pasaje de "Otello", siendo como el señor Urízar, muy aplaudido.

Uno y otro fueron acompañados por los maestros Gaetano Trojani y Salvador de Brico.

En suma, una audición escogidísima, que valió tantas felicitaciones a los que en ella tomaron parte como a la comisión directiva del Circolo Italiano.

Luego la orquesta ejecutó un programa de baile, que fué aprovechado por numerosas parejas hasta cerca de las 8 de la noche.

En un salón se sirvió un té.

* * *

Se efectúa hoy la boda de la señora Enriqueta García Mérou, viuda de Ruiz Guiñazú, con el doctor Guillermo Seeber.

La ceremonia se realizará en casa de la familia de la novia, siendo padrinos la señora Estela Drago de García Mérou y el señor Francisco Cayol.

En el casamiento civil actuarán como testigos, los señores Eduardo Arana y Enrique García Mérou (hijo), y por la del novio, los señores Juan B. Martínez y Juan P. Sustaita.

* * *

Una interesantísima velada será la de mañana en el teatro San Martín, a beneficio, como es sabido, de la conferencia vicentina de Santa Felicitas, que preside la señora Concepción Unzué de Casares.

La sala tendrá un lleno muy lucido, ocupada por nuestras principales familias. El programa, por su parte, asegura el brillo del espectáculo, con los números que hemos dado ya a conocer.

En casa de la señora Amalia Arrotea de Muñoz se reúnen las damas organizadoras de la fiesta para convenir los últimos detalles.

Las pocas localidades disponibles pueden obtenerse en la Avenida Alvear 1780 o por teléfono, solicitándolas al número 706 de Juncal.

* * *

La señora Mercedes Cernadas y Gamboa de Arraga, madre del ex-diputado doctor Antonio Arraga, cumple hoy 90 años de edad y este aniversario la sorprende postrada por la grave enfermedad contra la cual viene luchando con singular entereza desde meses atrás.

La señora de Arraga, había experimentado hoy un pequeño alivio dentro de su estado muy delicado.

* * *

El abate Dabescat ha llegado a Tucumán con el objeto de dar algunas conferencias de propaganda.

El 2 del corriente estará en Córdoba, donde ese mismo día disertará en el salón de la Sociedad Francesa.

El viernes 26 dará una segunda conferencia en el biógrafo Plaza, de la docta ciudad.

El sábado 27, celebrará un solemne funeral por los soldados franceses y aliados caídos en la guerra.

* * *

La fiesta sportiva y social que con fines de beneficencia se celebró ayer en San Isidro, alcanzó un éxito completo, motivando una animadísima reunión.

El "mixed foursomes" se inició en las primeras horas de la tarde, actuando numerosas parejas.

Cuando los partidos, llenos de interés, hubieron terminado, la concurrencia se congregó para el té, prolongándose la fiesta hasta casi de noche.

Los premios consistían en hermosas copas de plata, y fueron adjudicados en la siguiente forma:

Primer premio, señorita Wallace y señor Follet; segundo, empate entre las parejas Vera Scott con Jacinto Malbrán y Miss Feenney con Rafael Jiménez; tercero, Sofía Moss de Rodríguez Saráchaga y Martín Jacobé (hijo).

Intervinieron en el torneo las siguientes parejas:

Mr. y Mrs. Gostly, E. Wallace con S. Follet, Victoria Aguirre Lynch con Máximo Landívar, Vera Scott con Jacinto Malbrán, Valeria Scott con H. Torre, H. Mitchell con Ricardo Gowland, Delia Dufaur con Carlos Lloveras, Jorge Brown y señora, María Elena Casares con Walter Mackinlay, Clara Becú con Eduardo Bullrich, María Elena Jiménez Cilley con C. Crowshelm, L. Kiernan con B. Sheridan, O. E. Jones y señora, T. Edie con Lewis Jones, Mrs. Dickinson y W. Zimmermann, M. Gallecher con A. Fermann, María Teresa Obarrio con R. Acevedo, Nancy Feeny con Rafael Jiménez y L. Chiswelle con L. Mac Gron.

En el concurso de "putting" resultaron vencedores la señorita Valeria Scott y los señores Moc Herdie y Crowshelm.

En el "Stoke Competition", jugado por la mañana triunfó el señor Jacinto Malbrán, adjudicándose una copa donada por el señor Arturo Bullrich.

Entre la concurrencia vimos a las señoras:

Delia Gramajo de Bosch, señora de Mackinlay, Obarrio de Beccar Varela, Dolores Anchorena de Elortondo, Sara García Lagos de Becú, Juana Hammer de Obarrio, Lola Pirán de Flores, Débora Cilley de Jiménez.

Señoritas: Sofía Sara Madero, Raquel y Clemencia Balcarce, Lola, María Angélica y Ana María Flores Pirán, Delia y María Leonor Bosch Gramajo, Mercedes de Guerrico, Mercedes Isabel y María Dolores Elortondo, Elvira Jacobé, Mercedes Madero, Juana María y Margarita Obarrio, María Carolina Harilaos, Elena Aguirre Lynch, Mercedes Bosch María, Sofía Cranwell, etc.

* * *

Acaba de ponerse en práctica en Inglaterra, una idea bastante original para ayudar a las víctimas de la guerra.

Se trata de formar un collar gigantesco, que ha de ser único en el mundo, y al que han de contribuir todas las damas de los países aliados que posean perlas de valor.

Se les pide que regalen una perla de las que guardan en sus joyeros en favor del collar de guerra, el cual, una vez formado, pasará a ser propiedad de la Cruz Roja y será expuesto en Londres antes de venderlo en pública subasta.

La idea data ya de dos años, pero ha tropezado siempre con dificultades, y no parece que encuentra ahora más expedito el camino de su realización.

Uno de los joyeros más acreditados de París dice que el collar que resultaría de la colección de perlas quizá no tuviese un valor tan alto como imaginan los autores de la idea; no es fácil que las damas entreguen la mejor perla de su collar; es un sacrificio demasiado grande. Además, de todas partes, de todos los collares llegarán perlas de muy diversos matices, clases, formas y colores: las habrá blancas, negras, grises, color de rosa; ¿qué collar puede hacerse con semejante diversidad?

Evidentemente, el collar que se formase no tendría la cualidad artística de ofrecer una perfecta armonía, aunque conservara el valor intrínseco, o sea la suma de los valores de cada una de las perlas.

Mademoiselle Gaby Deslys, que posee collares de perlas de extraordinario precio, ha sido también consultada acerca de la viabilidad de la idea, y recuerda que cuando se comenzó a hablar de ponerla en práctica, todas las artistas residentes en Londres eran partidarias de dar dinero, pero no de desprenderse de sus perlas. Un collar se compone de 35 perlas; cada una de estas, las de medianos tamaños, valen de 40 a 75.000 francos: no es raro que la perla de en medio alcance un valor de 150 o 200.000 francos. ¿Qué mujer se desposeerá de ella, después de haberla deseado y amado tanto?

Para esa hermosa obra cree Gaby Deslys que las mujeres no desharán sus collares, sino que comprarán una perla, y, por lo tanto,, es más sencillo dar dinero, como lo dan para otras tantas necesidades que la guerra ha puesto al descubierto.

* * *

El señor Antonio Barreto obsequió ayer con un almuerzo en el hipódromo Argentino a un grupo de sus amistades.

Eran invitados, la señora Zelmira Paz de Gainza; los señores Luis de Salamanca y señora María Julia Martínez de Hoz de Salamanca; Federico de Alvear y señora Felisa Ortiz Basualdo de Alvear; Hugo Cullen y señora Elena Zuberbühler de Cullen; señoritas María Luisa y Celina Zuberbühler Alzaga, Angélica de Gainza Paz y un grupo de jóvenes.

* * *

Una boda elegante con asistencia de un distinguido grupo de familias de las colectividades inglesa y anglo porteña, se realiza esta tarde en la iglesia de St. John: la de la bella señorita Inés María Mulcahy con el señor Carlos Hammond.

El cortejo nupcial lo formarán las siguientes parejas:

Julia Mulcahy con H. Baiss, M. Isabel Pereda con Jorge Mulcahy, M. Luisa Waldorp con Celedonio V. Pereda y Rita Mulcahy con Eduardo Pereda.

Después del enlace habrá un recepción en casa de la familia de la novia.

El matrimonio civil se efectuó anteayer, siendo testigos, por parte de la novia, el doctor Celedonio Pereda y señor Jorge Mulcahy, y, por el novio, los señores Guillermo Swanston y Alejandro Velázquez.

* * *

De Alta Gracia:

El doctor José Figueroa Alcorta y señora Josefa Bouquet Roldán de Figueroa Alcorta reunieron en una interesante fiesta a sus amistades, con motivo del 3o.o aniversario de sus bodas.

Los esposos Figueroa Alcorta fueron muy agasajados.

* * *

El jueves próximo se efectuará en el restaurant Conte el banquete que los amigos del doctor José M. Lizurume le ofrecen con motivo de su próximo enlace.

Firman las invitaciones:

Doctor Julio H. Silva, Adolfo Calvete, Adolfo Riccagno, capitán Juan J. Soldini, doctor Salvador Guilera, teniente coronel José R. Jones, Luis Benoit, Jorge Delcasse Pablo A. Mazzini, doctor Francisco Linares, Pedro Valmaggia, Víctor Escobedo, Ramón Fontecha, capitán Antonio Guilera, Domingo Etchegaray, doctor José P. Tamborini, Eduardo F. Torra, Salvador Clerici, José M. García, Félix Laguna, capitán Antonio Esteverena, Rodolfo Newbery, Juan J. Novaro, Emilio R. Pichot, doctor Apolo M. Ratto, Antonio Domínguez, José Cabrini, Eduardo Esteves, Hector F. Guerrico, José Casella, Enrique Mazzini, Rafael Meoli, Enrique W. Burgos, doctor Fortunato Canevari, Manuel Escobedo, doctor Vicente Urdapilleta, coronel Telmo Pereyra, mayor Ovidio Richieri, Santiago Bugnard, Miguel A. Esteves, Miguel Costa, José R. Sasso, Daniel Rubio, Luis Dor[illegible]noni, Antonio Cardoso, Pedro de la Torre, Leopoldo Siberon, Luis F. Torra.

* * *

Se celebrará mañana por la tarde, en el Splendid Theatre, la fiesta organizada por la Asociación Protectora de Jóvenes Argentinas, a beneficio de la escuela Profesional Argentina.

Se exhibirá la interesante película "Los dos diablillos" y las entradas para esta fiesta pueden solicitarse por teléfono al 2439 de Palermo.

Hasta ahora han retirado localidades, las siguientes personas:

Marcelino Herrera Vegas, Elisa Casal de González Moreno, Carlos Gradín, Agustín Gorchs, señora de Mom. de Palacios Hardy, Eduardo Fresco, José Madariaga, Raúl Echeverry, Pablo Sabadell, Julio Torello, Alejandro Olivero, Juan Robbio, Esther y Juanita Ezeiza, Manuel de Iriondo, Angel María Cordero, Manuel Augusto Montes de Oca, Saturnino Unzué, Adolfo Noceti, José M. Salinas, Celestina H. de Cobo, Petrona Alzaga de Pirovano, María Giraldo de Pereda, Domiciana Núñez de Lozano, Martiniano Leguizamón, Pedro Viñas, Pablo Torello, Carlos Zabala, Mario Rivarola, Luis Aloise, Isidora Costa de Freise, Doltores C. de Chapeaurouge, Asteria Molina de Núñez, Aurora F. de Matienzo, Monserrat de la Riestra de Heurtley, Romelia S. de Renúnaga, María Aurelia Iriarte Borda de Goyeneche, Emilio Bárcena, Clotilde Cabred, Tomás Arias, Rosalía C. de Coelho, Benito Nazar Anchorena, Gaspar Ferrer, Justiniano Ledesma, Alfredo Lanari, María Celina Pantout de Onelli, Haydée G. de Lebrero, Pedro Arriague Castex, Eduardo Jolly, Isabel Zaballa, Florencio Campos, José Canaleras, Tomás Santa Colona, María Dolores P. de Carlés, Fortunata González Vazquez, Josefina Giménez, señora Murray de Etchegaray, Emma Llames de Bengoa, Lola García de Villa, Andrés Viviani, Carolina Reboredo, Ramón Fitte y muchas otras.

Patrocina esta matinée la siguiente comisión:

Edith Heurtley, Juana E. Soubérán, Isabel Zavalla, María Carmen Echeverría, María Amelia Rosende, Aurora de la Riestra, Susana P. de Heurtley, Mercedes Shakery, Laura y Clara Solá Torino, María Esther Matienzo, María Antonia y Alicia Lagos, Sara Cevalos Segovia, Carmen Leónor de Chapeaurrouge, Luisa Heurtley, Josefina Salas, María Lola y Candelaria Cardala.

* * *

Ha dejado de existir ayer la señora Rosa Passo de Costas, respetable dama con extensas vinculaciones en nuestra sociedad.

La extinta era madre política del contraalmirante Juan A. Martin.

El falecimiento de la señora de Costas, afecta a las familias de Passo, Alais, Costas, Martín, Almeida, y otras más.

El sepelio de sus restos se efectuará mañana a las 10.30 de la mañana en el cementerio del Norte, previa misa de cuerpo presente en la iglesia del Pilar.

* * *

Noticias de Mendoza hacen saber el fallecimiento de la señorita Emma Aguirre, que fué trasladada de esta capital en procura de mejores aires para su debilitado organismo.

La señorita de Aguirre contaba 15 años de edad y su prematura muerte ha de ser sin duda muy lamentada por sus muchas amigas.

* * *

Crónicas de París, sobre la moda:

Evidentemente, en lo que concierne la moda, progresamos. Basta mirar las salas de los teatros para darnos cuenta que los trajes de noche, poquito a poco, vuelven a ser elegantes como antes de la guerra. Creo que este cambio influya también sobre nuestro espíritu. Era lógico que en tiempos anormales como eran los primeros meses bélicos de 1914, también la moda hubiese modificado sus leyes imponiendo severidad de costumbres unida a una extrema sencillez. Ahora en la inminente victoria de los aliados, es decir, en nuestra segura victoria, debemos alegrar, diremos así, nuestro guardarropa, con notas de exquisita elegancia. Vestirnos descuidadamente puede parecer dejadez desfallecimiento de nuestro espíritu. Además una razón fuerte se impone; seguir la tradición mundial de nuestra supremacia en el mercado de la moda, y no perder, después de la guerra, la fama de nuestras industrias. Hay que producir, crear y adoptar modas nuevas. Las más bonitas novedades las vemos en los teatros.

He visto recientemente en la Comédie-Francaise muchas toilettes de chiffon, escotes moderados, mangas cortas. En la escena la señora Baptet vestida por Worth llevaba toilettes suntuosas, con faldas bastante largas, detalle éste que débese tener muy en cuenta, puesto que muchas elegantes se quejan, y con razón, que la moda de las faldas demasiado cortas siga triunfando.

La falda corta, hay que reconocerlo, rejuvenece, es práctica y hasta elegante para los trajes de estilo sastre, mas no es chic para los trajes de noche. Una casa de costura que va adquiriendo renombre a pesar de haber sido instalada, casi recientemente, es la Donatien. De esta casa es la siguiente audaz creación: abrigo de terciopelo adornado con fuil de leopardo.

Douillet ha creado un traje de charmeuse azul Nattier bordado con punto de cadeneta. El bolero se abre sobre una pechera de linón. Chenal presenta un traje de jersey castor guarnecido con nutria; tailleur de terciopelo de lana marrón adornado con la misma tela a rayas amarillas.

Elegante traje de satín negro sobre fondo gris. La bata y el cinturón son bordadas de seda verde y gris. La falda está drapeada de una manera nueva. Mangas largas y escote discreto. Otro vestido de noche, muy elegante es también de satín negro y de muselina blanca bordada de negro, alrededor del escote un pequeño adorno color cereza. En el borde de la túnica una larga banda de piel.

Para la calle el terciopelo sigue usándose mucho. Traje de terciopelo negro, forma recta. Cuello de seda azul fuerte. Sombrero de seda y paja. Los trajes de terciopelo se adornan fácilmente, puesto que la tela de por sí constituye un adorno. Un bordado sencillo, es suficiente para dar realce a un traje. Traje de terciopelo tornasol color "géraneum" sencillísimo: el solo adorno es un cuello suelto de forma muy original. Grueso cordón con borlas forma el cinturón. Pronto dejaremos también el terciopelo para las telas más ligeras; las sedas vaporosas, los tules, linón, muelinas, etc.

Los sombreros de media estación dejarán su "place" a los de paja, encaje, tul. Los sombreros de tul sobre todo están destinados a triunfar en la próxima estación. El tul, tan frágil y vaporoso, tenue como los días color de rosa y transparentes como esas tardes apacibles de la primavera perfumada de flores, tejida de ensueños. Al tul mezclaremos encajes de valor, dando lugar de preferencia a uno: el Chantilly.

* * *

De Ramos Mejía:

Se efectuó anoche en el salón de actos de la Sociedad Damas Vicentinas la velada organizada por la comisión de la referida institución a beneficio de los pobres que sostiene.

Hubo números sumamente atrayentes que fueron muy aplaudidos por el numeroso público que llenaba la sala.

Se hallaban las familias de:

Maldonado, Castagna, Mendiguren, Sarrasqueta, Salinas, Lodoloni, Sánchez, Rivero, Mollo, Toledo, Parra, Sciglia, Sabelli, Hardoy, Metelli, Ardoino, Etcheun, Fernández, Etcheverry, Torriglia, Daguerre, Planes, Porto, Devoto, Lascano, Navarro, Lahette, Plassan, Barbagelata, Ravicini, Lavin, Batlle, Luro, Rossi, García, Lara, Gleeson y Costa.

* * *

El 24 del corriente contraerán enlace en esta ciudad, en el templo de San Carlos la señorita Concepción Taborelli y el señor Miguel Estanislao Gorshi.

* * *

Pasado mañana, a las 11 a. m., en la iglesia de San Nicolás se celebrarán misas de cabo de año por la señora Corina Madero de Olivera.

En este acto han de renovarse las manifestaciones de pesar que provocara la desaparición de la señora de Olivera.

* * *

Menú de platos criollos, tomados de la interesante obra editada con fines de beneficencia por la señora Mercedes Cullen de Aldao.

Cima de ternera. — Se toma una cima de ternera y se abre, dándole la forma de bolsa. Aparte se prepara un relleno, poniendo acelga cocida y pisada, sal, pimienta, nuez noscada, queso rallado, tres o cuatro huevos, piñones o alberjas; con esto se rellena, cociéndolos con ajuja.

Se pone después a hervir, cubierto de agua con sal, durante hora y media, se saca, se pone en prensa y se sirve fiambre cortado en rebanadas. Se puede adornar con berros y alguna salsa.

Pollo radical. — En cuatro cucharadas de aceite se hacen freir seis tomates cortados en rebanadas, un diente de ajo, sal, pimienta y una cucharadita de azúcar; una vez fritos se agrega una cucharada de harina y un cucharón de caldo. Se tiene un pollo sancochado, se corta en presas y se le echa la salsa pasada por el colador.

Costillas a la Villeroy. — Se toman doce costillas de cordero, se salan y se hacen saltar en manteca o grasa de cerdo durante diez minutos a fuego vivo; se ponen a enfriar, poniéndoles un peso encima; cuando están frías se les saca los trozos de pellejo y de grasa y se les forma bien redondas. Se hace aparte una salsa poniendo dos cucharadas de manteca, dos de harina, dos copas de leche, sal, pimienta y nuez moscada; se deja hervir unos veinte minutos y al sacarla se liga con dos yemas de huevo; se mojan en esta salsa las costillas y se dejan enfriar, se les pone pan rallado, huevo y más pan rallado.

Se ponen a freir en abundante aceite o grasa, procurando queden bien cubiertas para no tener que darles vuelta. Se sirven con alberjas saltadas en manteca.

Pasta de ananá. — Se pone a calentar medio litro de leche con seis cucharadas de azúcar fina y vainilla; se baten aparte cinco yemas; cuando está la leche hirviendo se vierte sobre las yemas y se pone al fuego hasta que se espese. Se corta un ananá de conserva en rebanadas finas; aparte se cortan rebanadas de pan y se mojan en Jerez. Se acomoda en una fuente de horno una capa de tostadas, otra de ananá, hasta concluir con tostadas; se baten aparte tres claras con cuatro cucharadas de azúcar molida, se cubre la pasta con este merengue y se pone al horno hasta que se dore.

* * *

El señor Manuel Augusto Lavié Durán, será obsequiado con una comida el jueves próximo, con motivo de un acontecimiento íntimo.

* * *

Fué consagrado en casa de la familia de la novia el enlace de la señorita Ana María D'Onofrio con el señor Federico Tschirch.

Después de la ceremonia religiosa hubo una animada reunión.

Entre la concurrencia se hallaban las señoras de Curat, Tschirch, Lemme, Deportes, D'Onofrio Fernández, Saavedra, Del Toral, Arce, Chelle, Poitevi, Rovero, San Martín, Carriquiriborde, Delfino, Ravazzoli, Demarco, Steiner, Arambarry, etc.

Señoritas:

Nieves Villanueva, Carolina Curat, Victoria, Adela, Cata, Elena y Juana D'Onofrio, Matea Palumbo, Cecira, Aída, Ercilia Victorina Formonzini, María y Mercedes Saavedra, Sara Juárez, Angélica y Emma Tschirch, Angélica y Julia del Toral, señoritas de Arce, Del Valle, Bustingorri, Leonor y María Chelle, María Irene Fresetti, María, Irene y Sara Poitevi, Delia, Sara y Dina Rovero, Elena Bielman, María Cleofe, Martinita, Luisa y María Angélica San Martín, Gómez, Sara Delfino, Juana y Elvira Ravazoli, Lola y Elisa Lista, Amelia Vupto, Dorita Amalio, Steiner, Elisa y Amelia Lemme, señoritas Arambarri, etc.

* * *

En el domicilio particular de su presidenta, señora Celia Medrano de Dorr, se reúnen esta tarde las socias del taller de Santa Mónica, a coser para los pobres.

* * *

Se encuentra un poco mejor dentro de su estado delicado, el doctor José María Jorge.

—Enferma, la señora Susana Hughes de Bombal.

—Guarda cama, la señora Raquel Keen de Lezica.

—Delicada, la señorita Josefina Guiraldes.

—Es satisfactorio el estado del doctor Domingo Toro Zelaya, después de la operación que le fué practicada.

—Guarda cama, la señora María Teresa Sánchez Lloveras de Dávila.

Enfermo, el señor Benjamín Paravicini.

* * *

Han llegado:

De estación Videla Dorna, el señor Saturnino Zemborain, su señora Cora Videla Dorna y su hija Susana.

—De Concordia, el señor Belisario Hueyo.

—De Montevideo, los señores Ricardo Hill Hamilton, Carlos Lenzi y Enrique Aldabe.

—De Chile, la señora Emma Toro de Gaete Fajalde y familia.

—De Ferrari, la señora Clara Marenco de Sáenz Peña y el señor Gilberto Lerena y familia.

—Del mismo punto regresó el señor Enrique Meyer Arana.

—Del Tigre, el señor Alfredo Cernadas y familia, y la señora Isabel Jiménez de Martel y sus hijos.

—De Mar del Plata, los señores Alberto Beláustegui, su señora María Elena Mihanovich y su hijos; Félix Galarza Méndez y familia.

—De Montevideo, el doctor Julio M. Sánchez y su señora Esther González Olmedo.

—De San Fernando, el doctor Julio G. Fernández y familia.

—Del Tigre, la señora María Irene Moreno de Villanueva y su hijo Francisco.

—De Ideabábal, los señores Felipe Harilaos, su señora Magdalena Bosch y su hija Elisa; César Veia, su señora María Elina Harilaos y sus hijos.

—De Corrientes, el señor Laurentino Sienra Carranza.

—De Mendoza, el doctor Oscar Zacfferer Silva y familia.

* * *

Han partido:

Para Bahía Blanca, el señor Cecilio López Buchardo.

—Para Pergamino la señora Celestina Haitze de Haitze.

—Para Montevideo, el señor Francisco Sicardi y familia.

—Para el mismo punto, el señor Pedro Bell Richards y su señora Delia González Videla.

—Para Córdoba, las señoras Angela Vílez de Oliva y su hija Sara, Enriqueta Terrero de White, los señores Carlos Oliva Vélez y familia, Ezequiel Real de Azúa, su señora Raquel Moreno y la señorita Herminia Sara Hernández.

—Para Saladillo, los señores Sojo y Francisco Rivero.

EMPIRE THEATRE
CORRIENTES Y MAIPU. U. T. 204 Av.
EL SALON DE MODA
Vea nuestro programa en la : : : : sección TEATROS : : : :

Instrucción pública

ESCUELA INDUSTRIAL DE LA NACION

La huelga de estudiantes

Ayer tuvo lugar en la Escuela Industrial de la Nación la nueva asamblea general de padres de los alumnos de dicho instituto.

En esta reunión se ratificó por unanimidad, la resolución adoptada en la asamblea anterior, que se efectuó en el local del Centro Estudiantes Industriales y por la cual la comisión nombrada al efecto y compuesta de los señores Juan B. Ratti, Emilio Greslebin, Valentín Tarrico, Pedro Duarte, Diego Gazaba, José S. Grasso, Julio Mirandou, Jaime S. Bronstein y Francisco Más de Bejar, solicitará del ministro de instrucción pública:

1o. La rápida reposición de la especialidad de química de esa escuela como lo solicitan los alumnos de ella.

2o. El nombramiento por parte del poder ejecutivo de un interventor a la escuela industrial, cuya misión será:

a) Estudiar la situación del establecimiento frente a las necesidades educacionales del país.

b) Investigar la conducta del ingeniero Eduardo Latzina frente a esa institución.

La comisión designada se entrevistará hoy con el señor ministro doctor José S. Salinas, y de acuerdo con sus resultados, se determinará la marcha del movimiento de protesta.

ESCUELA NORMAL DE CAMPANA

En el salón de actos de la escuela normal mixta de Campana, tuvo lugar la inauguración de la serie de conferencias mensuales que se efectuarán bajo el patrocinio del Centro Bernardo Monteagudo, que han constituído los alumnos del establecimiento mencionado.

Al abrirse el acto, la presidenta del centro, señorita Hargair, invitó a los presentes a colocarse de pie en homenaje a la señora Albina van Praet de Sala.

Luego hizo uso de la palabra la señorita Leonor Cedany, la que en galanas frases, esbozó los fines de la institución, alentando a sus miembros para proseguir con todo entusiasmo la obra comenzada.

ESCUELA POPULAR HIPOLITO YRIGOYEN

Horarios de clases

En el local de la [illegible] Hipólito Yrigoyen, Viamonte [illegible], se encuentran a disposición de los interesados los nuevos horarios que regirán durante el presente año.

Hay vacantes para todas las materias, incluso solfeo, piano y violín.

Hoy se inaugurarán turnos para las siguientes materias: contabilidad, aritmética, inglés, francés, alemán, castellano, taquigrafía, sombreros, flores, corte y confección, repujado y otras.

Las clases gratuitas para ambos sexos son gratis.

UNIVERSITARIAS

FACULTAD DE MEDICINA

Continúan reuniéndose algunas mesas de examen en esta facultad, de tarde en tarde sin dar término a su cometido y perjudicando a los alumnos.

CENTRO ESTUDIANTES DE INGENIERIA

Revista

Ha aparecido el número de marzo de la Revista del Centro de Estudiantes de Ingeniería, con el siguiente sumario:

La clasificación debe suprimirse; Un espectáculo triste: La composición de los consejos directivos; Sustituyendo los apuntes: José L. Delpini, Canción de apertura.

Sección técnico-científica: Camilo Meyer, Filosofía logística de las matemáticas; L. R. de la Mathotiere, Cálculo de un conducto de cemento armado; A. de Aramburu y García, Los problemas y las aplicaciones de la mecánica a la industria; Galdino Negri, Tiempos y velocidades en los cálculos sismológicos.

Notas y actualidades: S. Bertolio, Combustibles industriales; Psicología industrial: La forma del esferoide lunar; ¿Hubo un período glacial en la tierra?: José Yzal, Estudio sobre las mezclas frigoríficas; D. G., Aplicaciones prácticas de los fenómenos de fluorescencia y fosforescencia; Paisajes argentinos.

Universitarias: Fidel García Pizarro; Los estudiantes cordobeses y su universidad: Balance de tesorería.

Problemas: Manuel Ucha y Pedro Mendiondo, Ejercicios de geometría descriptiva aplicada.

Información general

CONFERENCIAS PUBLICAS SOBRE ESPIRITISMO

Mañana a las 8.30 p. m., tendrá efecto en el salón Unione e Benevolenza, Cangallo 1362, la segunda conferencia de la serie de este año. Disertará el señor Cosme Mariño, sobre el siguiente tema: "El evangelio cristiano glosado por el espiritismo", "Prácticas espiritistas de los apóstoles y primeros cristianos.". Entrada libre.

CREDITOS
Pagaderos en 10 mensualidades
Tienda LA PIEDAD
Bme MITRE ESQ CERRITO
Bs AIRES

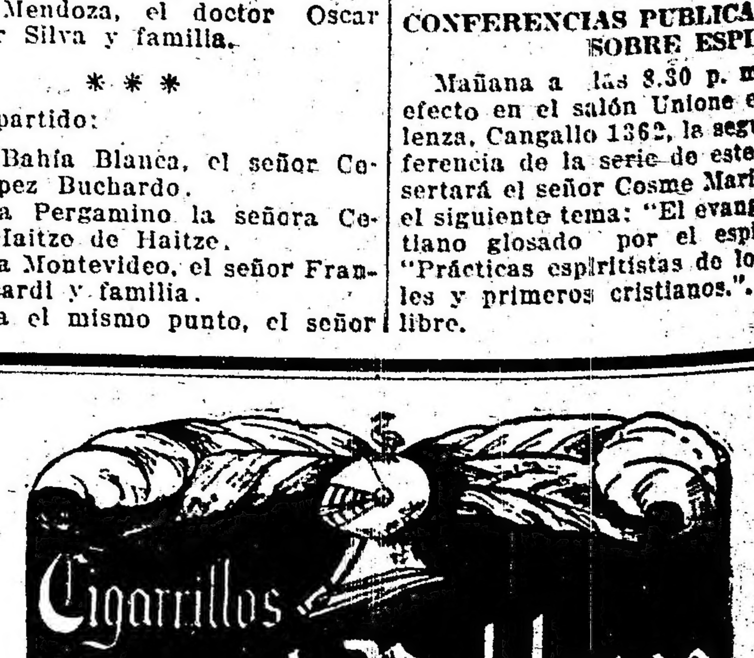

[C]RONICA DEPORTIVA

Un ataque de los forwards de Independiente rechazado por Revori

...arco
...do final,
... reflejo del jue-
... por los contendien-
... si así hubiera acontecido,
un empate sería lo más lógico.

Los jugadores de Wanderers fueron muy agasajados en la mañana de ayer y después de finalizado el encuentro.

A la dársena norte concurrieron a despedirlos numerosos socios del club Independiente y miembros del

Wanderers, vencedor

consejo superior, renovándose las manifestaciones de simpatía, exte-[illegible] en la jira efectuada por [illegible] por los alrededores de la ciudad.

Estudiantil Porteño v. Boca Juniors—

Este match correspondiente al campeonato de primera división se llevó a cabo en la cancha del primero de los nombrados, sita en las calles Campichuelo y Gaona.

Fué un partido movido y equilibrado, en el que ninguno de los bandos demostró superioridad sobre el adversario.

El juego se desarrolló normalmente y lleno de alternativas agradables, hasta los 33 minutos del segundo tiempo en que tuvo que suspenderse a causa de un lamentable accidente acaecido al jugador Bertolini.

A las 3.10 al llamado del juez señor Rolón se presentaron los equipos formados por los siguientes jugadores:

Estudiantil Porteño: D. Caldano; J. Garasa y R. Moglia; E. Matozzi, G. Romero y Barreto, Carbone, M. Roldán, C. Comaschi, J. Medina y A. Costas.

Boca Juniors: A. Tesoriere; V. Cappelletti y A. Aquila; A. López, M. Pieralini y A. Elli; P. Calomino, E. Bertolini, A. Martin, E. Brichetto y P. Valenciani.

Ganador del "ton" Pieralini resolvió jugar de espaldas al sol y con el viento a su favor. Inició el juego Comaschi, pero el avance de su línea no prosperó, cayendo la pelota en poder de los delanteros boquenses, los que llevaron un avance que fué detenido por hand de Barreto; el puntapié libre correspondiente fué ejecutado por Calomino y detenido en buena forma por Caldano.

A continuación los forwards del Estudiantil realizaron un buen avance que fué detenido por Pieralini a costa de un hand, que toma Barreto, haciendo un pase a Comaschi quien shotea desviado.

A los 10 minutos a raíz de un fould de Cappelletti a Comaschi, Matozzi envía un fuerte shot que pasa rozando el travesaño.

El partido continuaba movido y al ataque de un bando sucedía otro del cuadro contrario.

A los 26 minutos Martín pasa la pelota a Brichetto, quien a su vez la

... Valenciani, que ejecuta un
... tiro detenido por Caldano a
... de un corner que tomado por
... no no aportó resultados.
... s 25 minutos Moglia cede un
... que Valenciani patea con pre-
... Brichetto al recibir la pelota
... shot que dió en uno de los
... salió afuera.
... 28 minutos en un avance del
... local, López incurre en hand
... ado por Costas no tuvo éxi-
... minutos después Calomino
... pelota de Bertolini y se co-
... centro de la cancha, pero
... on dificultad su tiro final
... se hostigado por Barreto.
... 4 minutos para terminar
... período, cuando Martín pa-
... a a Calomino, quien a su
... e a Bertolini, que a pocos
... arco pierde una buena
... de abrir el score patean-
...
... seguido Roldán enfiló
... r distancia un fuertísimo
... cruzado que dió en un poste y
salió afuera.

A las 4.10, después del descanso de práctica comienza el segundo período.

Martín inicia el juego, pero los ágiles locales, aprovechando la ventaja del viento a su favor llevan buenos avances.

Acquila hace fould a Roldán y el puntapié correspondiente bien ejecutado por Matozzi no tiene éxito.

A los 8 minutos Roldán, al recibir un pase de Costas, dirige un fuerte tiro que pasa rozando el travesaño.

Los locales continuaban en la ofensiva. A los 11 minutos Medina se resiente de una antigua dolencia, pero no abandona el juego.

Los forwards visitantes se hacen presente ante un avance combinado de Bertolini y Calomino, Moglia se ve obligado a ceder un corner que pateado por Calomino no tiene mayores consecuencias.

A los 28 minutos en una situación muy apremiante para su valla, Garassa se ve obligado a conceder un corner que bien tomado por Calomino fué rechazado por Roldán.

A continuación, en un avance de la línea ligera de Estudiantil, Carbone envió un fuertísimo tiro cruzado que Tesorieri detuvo en buena forma.

Faltaban 10 minutos para la terminación del match, cuando en un avance del quinteto visitante Bertolini tuvo una colisión con Romero, sufriendo la fractura de una pierna. Inmediatamente el numerosísimo público que bordeaba la cancha invadió el field, aprovechando la escasa vigilancia existente, impidiendo de esta manera la reanudación del match. Más tarde el herido fué transportado al hospital Durand donde se le practicó la primera cura.

En vista de la imposibilidad de continuar el match el referée, señor Rolón, que actuó discretamente, dió por terminado el encuentro con el siguiente resultado·

Estudiantil Porteño.	0
Boca Juniors.	0

River Plate v. San Isidro—

Se realizó ayer en la cancha que el Club River Plate posee en la dársena sur, este partido correspondiente al Campeonato de primera división.

La concurrencia que asistió a presenciarlo, fué muy numerosa, siguiendo con interés las incidencias del match que o resultó lo que se esperaba.

River Plate impresionó mejor que su adversario, pero con todo no fué el equipo que todos conocen.

San Isidro jugó con entusiasmo y ésto es mucho.

Los equipos se alistaron de la siguiente manera:

River Plate: C. Isola; A. Chiappe y yP. Calneggia; A. Peruzzi, C. García y H. Simmons; P. M. Barbieri, J. Laiolo, R. Brown, N. Rofrano y A. Ameal.

San Isidro: C. T. Wilson y E. Praolno y A. Bruno; J. Cilley, G. Pérez y M. Badaracco; E. Fernández J. Fernández, E. Medina, H. Recanatini e I. Alzúa.

Iniciado el juego, la línea delantera local llevó de inmediato varios avances que fueron bien salvados por la defensa contraria.

Chipe a los 15 minutos concede un corner que tomado por Badaracco sale afuera.

En todo lo que restó de éste primer tiempo, el juego se manuvo muy equilibrado, sobresaliendo ambas defensas al detener los avances de las líneas delanteras contrarias.

En el segundo período el juego tuvo las características del anterior, pero el equipo local se situó por momentos en la ofensiva.

Cuando se llevaban jugados 30 minutos, Ameal abandonó momentáneamente la cancha, a causa de una colisión con Cilley.

A los 40 minutos Rofrand dirige un fuerte tiro al arco; Bruno alcanza a detenerlo pero aquél arremete y le hace un pase a Laiolo, quién con un fuerte tiro corto y cruzado, marca el único goal para su bando.

Minutos después termina el encuentro que señalaba el siguiente score:

River Plate	1
San Isidro	0

Porteño v. Tigre—

En la cancha de Porteño, ante un escaso público tuvo lugar ayer el match entre los teams que sirven de epígrafe a estas líneas. Porteño venció en buena forma, pues se mostró en todo momento superior a su rival.

A las órdenes del juez Sr. J. J. Rithner, los teams se alistaron en la siguiente forma:

Porteño Medina, Schweitzer y Beltrán; Ayala, Usslenghi y Lizarraga; Polimem, Garat, Clarke, Bottaro y Pérez.

Tigre: Paganini, Hammeret y Vitale; Tettamanti, Cernick y Cervini; Heinsinger, Massberg, Pravato, Dattas y Accinelli.

Ganado el sorteo por el capitán del team local, decidió jugar con viento y sol en contra.

Iniciado el juego a las 3 y 20 p. m. por el team visitante, estos consiguen a los 23 minutos el primer tanto por intermedio de Pravato.

Iniciado nuevamente el juego, el team visitante obtiene la pelota y después de una sucesión de pases, el mismo jugador pone fin, convirtiendo en excelente forma el segundo tanto, cuando apenas se llevaban jugados dos minutos de producido el primero, debiéndose esto al entusiasmo del team visitante.

El team local reacciona ante estos contrastes y pasa a ocupar la ofensiva, obteniendo a los 39 minutos un penal que fué convertido por Polimeni, finalizando el primer tiempo sin otras variantes en el score.

Puesta en juego la pelota después del descanso reglamentario, se nota la reacción del cuadro local, el que obtiene dos "corners" sin resultado.

A los 35 minutos de juego, Tigre concede nuevamente un "corner", el que tomado por Ayala fué dirigido en buena forma, convirtiéndolo Garat de un golpe de cabeza.

A esta altura del partido, se notan varias jugadas bruscas, especializándose en ello Polimeni y Tettamanti, lo que da por resultado un incidente entre estos jugadores, acometiendo Polimeni a puñetazos a Tettamanti, expulsando el referee a ambos jugadores.

Faltaban seis minutos para la terminación, y mediante un pase de Uslenghi, Pérez consigue un nuevo tanto para su bando, finalizando el match con el siguiente resultado:

Porteño.	3
Tigre.	2

Equipo del Independiente

F. C. Oeste v. San Lorenzo de Almagro—

Numeroso público se congregó ayer por la tarde en la cancha del Caballito para presenciar el anunciado encuentro entre los equipos de primera división de los clubs Floresta y San Lorenzo de Almagro. El resultado ha sido lógico, pues ambos teams hicieron esfuerzos por decidir la lucha en su favor.

Cuando el referee llamó a los equipos, éstos formaron de la siguiente manera:

F. C. Oeste: P. Garbagnatti; A. Pini y A. Elordi; Marconill, S. Barbera y B. Triman; S. Mirason, Munichkon, J. Pizzutti, J. P. Pini y F. Cecoja.

San Lorenzo: J. Coll; A. Coll y M. Gaggi; J. Fontana, P. Barrera y J. Urso; F. Rainelli, A. Lanterno, E. Cola N. Eduardo y M. Pirolo.

Dado el sorteo de práctica gana Ferrocarril Oeste, quien opta por jugar con viento a favor y el sol en contra.

Al minuto de iniciarse el juego; Barrera hace un fand, Pezzuti cerca del área penal. Tirado el punto libre por el mismo jugador, marca el único goal de Ferrocarril Oeste. Vuelta la pelota al centro, se observan buenas jugadas por ambos lados, pero con un poco de dominio de Ferrocarril Oeste. A los 25 minutos se nota un buen avance de San Lorenzo, llevado a cabo por los jugadores Rainelli, A. Lantero y M. Pirolo; cuando éste se preparó para saltar, sale a su encuentro Garbagnatti, quien alejó el peligro. Luego se apodera de la pelota Crespo, quien sin pérdida de tiempo se corre por un largo trecho y le hace un pase por elevación a Munickosi, y éste cuando se encontraba cerca del arco de San Lorenzo, se la cede a Pizzuti, quien no encontró ninguna dificultad para marcar el goal, que fué anulado indebidamente por el referee por encontrarse offside el jugador J. B. Pini, E. Calla se apodera de la pelota y después de haber esquivado a varios contrarios que salieron a su encuentro, se la cede a Pirolo, quien shotea al arco, originándose un entrevero al que pone término Eduardo, que con un shot recto venció a Garbagnatti.

En el segundo tiempo, el juego fué por momentos entusiasta. Pero muy a menudo se notó el empleo del juego hosco, y le quitó brillo. El referee, a los 32 minutos de este tiempo, suspendió el partido momentáneamente por haberse lesionado el jugador A. Coll, al chocar con Crespo.

Con avances de uno y otro lado, finalizó el match con el siguiente score:

Ferrocarril Oeste	1
San Lorenzo de Almagro. .	1

Sportivo Barracas v. Estudiantes—

En la cancha del primero, se realizó el match entre los cuadros del epígrafe. El juego resultó monótono, y los dos cuadros lucharon por igual, así lo indica la mínima diferencia con que se adjudicó el triunfo Sportivo Barracas.

A las 3.25 Ernesto Palma llamó a los equipos, que formaron así:

Sportivo Barracas: E. Moreira; J. Podestá y R. Sciarreta; J. Venturelra, S. Cumo y R. Jordán; R. Picabea, A. Sisto, A. Caso, L. Rosado y A. Pravano.

Estudiantes: M. A. Arigós; A. Paolucci y J. D. Brown; M. Madero, J. Pacheco y J. Madero; J. Luperne, M. Susán, N. Botacchi, V. Angelletti y A. Pawlosky.

A las 3.30, Botacchi puso en movimiento la ball, circunscribiéndose el juego por breves instantes en el centro del field. Sin embargo, Estudiantes se hace notar en la ofensiva y en tres ocasiones Luperne pierde buenas oportunidades para abrir el score.

A los 16 minutos Pawlosky realiza una corrida por el wing que termina con un fuerte shot que Moreira ataja, completando el rechazo Sciarreta. Sportivo ataca y de un pase de Sisto, Picabea centrea, rechazando Brown en gran estilo. Poco después Paoluchi chinga un shot de Cumo, por lo que Caso se acerca al arco, pero aquel back, en un buen esfuerzo, logra evitar el goal.

A los 40 minutos Rosado ensaya un shot que Arigós detiene y el juez a pesar de la protesta del arquero, concede un corner. Tomado por Picabea, Arigós rechaza, pero la pelota rebota en M. Madero y se anida en la red, obteniendo así Sportivo el único tanto.

Estudiantes reacciona y Botachi al cortarse solo del centro del field, es seguido de cerca por Cumo, que logra hacerle un foul. Tomado éste por Angelletti, ensaya un violento shot cruzado que Moreira ataja en un magnífico esfuerzo.

Con tres corner consecutivos del equipo local y un buen shot de Pawlosky, detenido por Moreira, termina el primer tiempo.

Reanudado el juego, Estudiantes modificó su línea de ataque, pasando Angelletti al wing y Pawlosky al inside, aunque estos cambios no aumentaron la potencia del ataque. A los pocos minutos, Madero toma un corner, que Scharreta salva a costa de otro, que tomado por Angelletti, es rechazado por la defensa local y del rechazo, Madero tira un centro, que Pawlosky malogra a tres metros de la valla contraria.

Breves minutos después Sisto pasa a Picabea, quien envía un centro que Arigós detiene y esquiva la arremetida de tres forward locales, aunque no logra rechazar la pelota, por lo que Sisto la anida en la red, anulándolo justamente el juez por offside de esos tres forward locales. De inmediato de un pase de Paoluchi, M. Madero ensaya un centro, que Pawlosky pierde, levantando el shot final.

A continuación se notan dos buenas jugadas de Caso. En la primera, el centro-forward local shotea con violencia, y de resulta del rebote en el travesaño, Rosado pierde una oportunidad al cabecear desviado. El mismo Caso, poco después, se corta solo y cuando se disponía a patear, Arigós en un meritorio esfuerzo lo despoja de la ball. Seis minutos antes de terminar, M. Madero se lesiona al chocar con Jordán Illan.

Sin otras incidencias terminó el match, cuando el score era:

Sportivo Barracas	1
Estudiantes	0

Platense v. Columbian—

En el field que el club Platense posee en las calles Manuela Pedraza y Blandengues, se llevó a cabo ayer este partido, ante un público bastante numeroso, que aplaudió constantemente las buenas jugadas habidas en el transcurso del partido.

Columbian contaba con dos derrotas, y por eso fué a la lucha lleno de entusiasmo, y si no venció fué debido al buen juego desplegado por la defensa local y en parte también a la mala suerte de sus forwards en sus tiros finales.

Treinta minutos después de la hora anunciada, a las órdenes del juez Pordelane, se alistaron los teams en la siguiente forma:

Platense: A. Cosistorto; J. A. Mazzini y E. Berti; D. Saint Angelo, J. Zacheo y A. Felisari; L. Felisari, M. Balmaceda, A. Saint Angelo, A. Rossi y A. T. Sinigalia.

Columbian: A. Caballero; P. Cardanes y S. Mellino; R. Montenegro, S. Pardo y E. Goicochea; E. Sachi, M. Martínez, A. Urso, A. Arroyuelo y N. Dubouse.

Ganador del sorteo de práctica el capitán del cuadro visitante, decidió jugar con el sol en contra.

Puesta en movimiento la pelota, Saint Angelo hace avanzar a su línea ligera. Recibe la pelota Felisari y centrea, tomándola Balmaceda, quien shotea desviado. Montenegro pasa la pelota a Martínez, que se corre buen trecho y cuando se disponía a shotear, Mazzini quita la pelota en buen estilo.

Habían transcurrido 14 minutos de juego, cuando Platense marca el primer goal. Toma la pelota Felisari, se corre por el wing y pasa a Saint Angelo, quien evidentemente offside, no tiene dificultad en anidar la pelota en la red. Puesta en juego la pelota por los delanteros de Columbian, Zacheo corta una combinación de los visitantes, pasando los delanteros locales a maniobrar en el campo adversario. A los 20 minutos de juego, Saint Angelo, al recibir un pase largo de Felisari, se corre por el centro del field y desde corta distancia anota el segundo goal para su bando.

Ante la consiguiente sorpresa del público, el referée anuló ese tanto por offside.

A los 30 minutos se produce el primer córner; tomado por Felisari, alcanza la pelota Balmaceda y cuando la caída de la valla parecía inevitable, Mellins salva en excelente forma.

A los 42 minutos de juego, después de una corrida de Sinigalia, se produce un entrevero, tomando la pelota Balmaceda, que shotea alto.

Parte de la concurrencia que presenció el match Wanderers v. Independiente

Después del descanso reglamentario se reanuda la lucha. Correspondió la salida al team visitante, que pasó decididamente a operar en el campo contrario. A los 7 minutos de juego, Sachi, después de correrse por el wing, shotea al arco, deteniendo Cosistorto en buena forma.

A los 15 minutos, el referée suspende un momento el juego paar cambiar de lado al linesman de Columbian, pues el público lo molestaba continuamente.

Martínez prueba a Consistorto, que ataja bien.

A los 36 minutos de juego toma la pelota Sinigalia y se corre por el wing, enviando un centro que Balmaceda, mediante un certero golpe de cabeza, convierte en goal, anotando así el segundo tanto para su bando.

Terminó momentos después el partido con el siguiente resultado:

Platense	2
Columbian	0

PARTIDO AMISTOSO

Atlanta v. Huracán—

En la cancha de Huracán se jugó ayer tarde ante regular concurrencia este encuentro amistoso de primera división.

A las 3.45 p. m., al llamado del referee los cuadros se alistaron así:

Atlanta: S. Camacho; M. Lessa y M. Derbe; J. Cérico, M. Busso y S. Médici; M. Césari, J. Deibe, A. Martín, A. Ceveri y N. Iriarte'

Huracán: F. Blanco; A. Alberti y F. Acosta, A. Carabelli, M. Bassadone y V. Gordo; F. Santos, J. Laguna, F. Larmeu, H. Bassadone y C. Chavin.

A los pocos minutos de iniciado el juego, Laguna recibe un pase de H. Bassadone y vence a Camacho con un tiro fuerte y cruzado.

En lo que restó de esto tiempo el score no fué modificado.

A los 5 minutos Deibe iguala posiciones y cinco minutos más tarde Cesari aumenta el haber para su cuadro.

Cuando se llevaban jugados 38 minutos, Martín marca el tercer goal para Atlanta.

Poco después termina el encuentro que señalaba el siguiente score:

Atlanta	3
Huracán	1

COPA DE HONOR

Nacional v. Racing—

MONTEVIDEO, abril 22. (De nuestro corresponsal). — Se efectuó ayer por la tarde el anunciado match internacional por la final de la Copa de Honor entre los primeros equipos de los clubs Racing de esa y Nacional de ésta.

El partido resultó brillante, concurriendo a presenciarlo alrededor de 15.000 personas, que siguieron con interés las alternativas del encuentro.

Croce y Ohaco fueron las figuras descollantes del team del Racing. Romano fué el mejor delantero del field.

Los equipos formaron de la siguiente manera:

Nacional; Demarchi; Urdinarrain y Foglino; Olivieri, Zibechi y Banzino; Bracchi, Marán, Romano, C. Scarone y Somma.

Racing: Croce; Ohaco y Reyes; Machiavello, Olazar y Pepe; N. Perinetti, Vivaldi, Marcovecchio, Hospital y J. Perinetti.

Iniciado el juego, el cuadro de Nacional se colocó de inmediato en la ofensiva, y a los 10 minutos de juego Romano vence a Croce con un tiro fuerte y cruzado, señalando así el primer tanto para su bando.

Minutos más tarde, por resentirse de una antigua dolencia, abandona el field el jugador Castagnola, pasando a ocupar el puesto de éste A. Ohaco.

Cuando faltaban pocos minutos para terminar el primer tiempo, Vivaldi, después de salvar a varios contrarios, marca el goal de empate con un tiro alto y esquinado.

En los primeros minutos del segundo período, el equipo argentino domina a su rival, que cuenta en esta segunda parte con el viento a su favor; pero poco a poco el cuadro de Nacional fué reaccionando.

A los 40 minutos, Olivieri pasó la pelota a Romano, y éste, después de correrse, marca el segundo goal para su cuadro. Dos minutos más tarde, el mismo jugador vence por tercera vez a Croce con un golpe de cabeza, al recibir la pelota de un córner muy bien tomado por Somma.

Cuando faltaba un minuto para terminar el partido, Croce es retirado del field, pues pegó contra la parte lateral del arco al querer detener un tiro de un jugador contrario, reemplazando a éste Ohaco, que se lució al detener un fuerte tiro de Romano.

Al terminar el match, el score era el siguiente:

Nacional	3
Racing	1

LIGA ROSARINA

LOS PARTIDOS DE AYER

Newell's Old Boys v. Tiro Federal.—

De todos los partidos jugados ayer en el Rosario, fué este el que reunió mayor concurrencia. Contra todo lo que se esperaba Newell's Old Boys, venció a su temible contrincante después de grandes esfuerzos. Al llamado del referée los cuadros se alistaron así:

Newell's: Avialdi; Monserrat y Celli; N. Revilla, V. Revilla, y Torelli; Juanto, Libonatti, E. Celli, Badalini y Francia.

Tiro Federal: Colombo; Morgon y Scarponi: Cochran, Wealhens y Faggiani; Failore, Pigniani, Márquez, Guidi y Pimentel.

A los pocos minutos de iniciado el juego, Tiro Federal quedó reducido a diez hombres, pues Pignani fué expulsado del field por su juego brusco.

No obstante Tiro Federal a los 23 minutos por intermedio de Pimentel obtiene un goal.

Sin otras variantes terminó el primer período.

Recién a los 29 minutos del segundo período, Newell's Old Boys, logró empatar, merced a un buen tiro de Celli. Juanto marca el segundo goal para Newell's, venciendo a Colombo con un fuerte tiro.

Faltaban diez minutos para finalizar el match, cuando Libonatti dirige un shot cruzado que Colombo no alcanza a detener.

El resultado final fué este:

Newell's Old Boys . . .	2
Tiro Federal	1

Gimnasia y Esgrima v. Provincial—

En el campo de deportes del primero se llevó a cabo ayer por la tarde este encuentro, correspondiente al campeonato de primera división de la Liga Rosarina.

Al llamado del referee, los bandos formaron así:

Gimnasia y Esgrima: Araya; S. Galli y Molinari; Baglietto, Galli y Verolín; Sabatini, Libonatti, H. Libonatti, Bonacosa y Cosentino.

Provincial: Pugliese; Virano y Tedeschi: Bianchini, Salcedo y Ferro; Wille Bille, Sarrekuieta, Jáuregui, González y Rodríguez.

Recién a los 5 minutos del segundo período fué abierto el score por V. Libonatti que señaló el goal que dió el triunfo a su bando.

El resultado final fué éste:

Gimnasia y Esgrima. . . .	1
Provincial.	0

Belgrano v. Sparta—

En la cancha del primero de los clubs nombrados más arriba, se jugó ayer este partido, que resultó interesantísimo.

Cuando el referee llamó a los bandos, éstos se presentaron así formados:

Belgrano: Repucci; Bearzotti y Mujica; Ballart, Tanini y Vidal; Panciroli, Bianchi, López Ramos, Pambrum y Rissi.

Sparta: Varela; Lucero y Reynoso; Maret, García y Barone; Bellorini, Guaraya, Fernández, Tani y Colobelli.

Belgrano marcó dos goals por intermedio de F. Bearzotti. Sparta señaló uno merced a un esfuerzo de Guaraya.

El resultado final fué el siguiente:

Belgrano.	2
Sparta.	1

Central Córdoba v. Nacional—

Se efectuó este partido en el field del primero, asistiendo a presenciarlo escasa concurrencia. El match resultó monótono en extremo, debido a la gran superioridad de Central Córdoba.

Al llamado del juez los equipos se alistaron así:

Central Córdoba: Mansilla; Segovia y Battaini; M. Battaini, Pedraza y Tissera; Volten, Dagnino, Decarolis, Sosa y Paz.

Nacional: Borelli; Trosero y Marconi; Domínguez, Péres y Jurado; Antuña, N. Borello, L. Péres, González y Barrios.

Por ocho tantos a cero vencieron los locales marcados por Decarolis

VACCARO
DISTRIBUIDOR DE:
CAMBIO DE MONEDA.
TÍTULOS Y ACCIONES.
LOTERÍA NACIONAL.
ALTA PUBLICIDAD.
Av. DE MAYO, [illegible]

ermo Madero; Nemo, por D. Alber
o de Oliveira Cézar; Phatarope, por
Manuel E. Obarrio; Macá, por don
ancisco José Rives; Polaris, por
Andrés C. Lemoine; Cosmos, por
Claudio M. Frassinetti y Marga-
, por D. K. A. van Wassenaar.
a señal de partida fué dada a las
e la tarde, cruzando la línea en
iguiente orden:
harming, a las 2.00.47; Nemo, a
.01.06; Phalarope, a las 2.01.40;
a las 2.00.18; Polaris, a las
10; Cosmos, a las 2.02.01 y
arita a las 2.02.35.
línea de llegada fué cruzada en
orma:
larope, a las 4.33.53; Macá,
; Nemo, 4.35.53; Polaris,
; Margarita, 4.39.11; Char-
.40 y Cosmos, 4.45.10.
ates Macá y Margarita fueron
icados.
o real empleado. Phalarope,
m.; Nemo, 2 h. 35 m. 53 s.;
2 h. 38 m. 53 s.; Charming
y Cosmos 2 h. 45 m. 10 s.
o corregido dió el siguien-
do: 1o. Phalarope, en 2
minutos, 6 segundos; 2o.
n 2 horas 52 minutos 17
3o. Nemo, 2 horas, 53 mi-
segundos; 4o. Polaris, en
4 minutos, 33 segundos;
ng, en 2 horas 57 minutos

oficial del día D. Angel

TIGRE SAILING CLUB

Organizado por el Tigre Eailing Club, se disputó ayer en el triángulo oficial del mismo la Copa de Desafío, donada por D. Wolff von Rentzell, en 1913, para ser corrida en colleens de propiedad del club.

Esta regata despertó mucho interés entre la numerosa concurrencia, que la presenció y que al final aplaudió al vencedor.

La señal de partida fué dada a la una de la tarde, cruzando los yates la línea en el siguiente orden:

Topaz, a la 1.00.10; Jasper, a la 1.00.20; Beryl, a la 1.00.22; Onyx, a la 1:00.34; Pearl, a la 1.00.32; Sapphire, a la 1.00.40; Diamond, a la 1.00.50.

La línea de llegada fué cruzada en el siguiente orden:

Pearl, a las 4.32.40; Onyx, a las 4.33.48; Sapphire, a las 4.38.40; Beryl, a las 4.41.40; Diamond, a las 4.44.50; y el Topaz, a las 4.55.50

El Jasper abandonó la carrera después de la colisión con el yate Pearl, que fué descalificado.

El tiempo corregido dió el siguiente resultado:

1.o, Onyx, en 3 h. 33 m. y 24 s.; 2.o, Sapphire, en 3 h., 38 m.; 3.o, Beryl, en 3 h., 41 m. y 18 s.; 4.o, Diamond en 3 h., 44 m.; 5.o, Topaz, en 3 h., 55 m. y 40 s.

CLUB NAUTICO SAN ISIDRO

Se disputó ayer en el triángulo oficial de este club el premio "Comisión de Regatas". Numeroso público asistió a presenciar esa regata en la que se habían inscripto las siguientes embarcaciones:

Sarandí, por D. I. de Arroyo; Tala, por D. A. Eusink; Sauce, por D. E. L. Vedani; Timbó, por D. C. Bincaz; Ceibo, por D. A. Rodríguez Egaña, y Kismet, por D. K. A. Van Wassenaar.

La primera vuelta fué cumplida en el siguiente orden: a las 3.45.15 el Sauce; a las 3.49.55 el Kismet; a las 3.54.1 el Tala; a las 3.55.15 el Timbó; a las 3.56.55 el Sarandí, y a las 4.03.16 el Ceibo. Al final de la carrera, cruzaron la línea de llegada en el orden siguiente: primero el Kismet, a las 5.20.30 el Sauce, a las 5.23.15 el Sarandí, a las 5.24.30 el Timbó, y a las 5.25.32 el Tala, no se le tomó el tiempo al Ceibo.

Corregido los tiempos, los resultados fueron los siguientes: primero el Kismet, 3.40; segundo el Sauce, 3.42.20; tercero el Sarandí, 3.45.15; cuarto el Timbó, 3.46.30, y quinto el Tala, 3.47.32.

CLUB NAUTICO BUCHARDO

La regata de embarcaciones a vela que para ayer había organizado el Club Náutico Buchardo, resultó interesantísima, participando los siguientes yates:

París, timoneada por D. R. Filliam; Scasso, por D. L. Ferrari; Malagueño, por D. J. Furió; Guazú, por D. M. Fernández (hijo); Buchardo, por D. B. Fernández; Chañá, por D. A. M. Candioti; y X, por D. L. Oprandi.

A las 3.10 fué dada la señal de partida, cruzando la línea en el orden siguiente:

París, a las 3.10.15; Malagueño, 3.10.15; Buchardo, 3.10.16; Scasso, 3.10.35; Chaná, 3.10.45; Guazú, 3.11.30 y X, 3.15.

Los resultados generales son los que se expresan a continuación:

París, a las 3.38.5, empleó 1 hora 28.5; tiempo corregido, 1 hora 43.5; Scasso, a las 4.38.10, empleó 1 h. 28 y 10, tiempo corregido 1 h. 43.10; Malagueño, a las 4.38.11, empleó 1 h. 28.11, tiempo corregido, 1 h. 43.11; Guazú, a las 4.39.10, empleó 1 h. 29 m. 10 s., tiempo corregido 1 h. 44 m. 10 s.; Buchardo, a los 4.42.50, empleó 1 h. 32 m. 50 s., tiempo corregido, 1 h. 47 y 50; Chañá, a los 4.43.5, empleó 1 h. 33 m. 5 s., tiempo corregido, 1 h. 48.5; y X, a las 5.7, empleó 1 h. 57 m., tiempo corregido, 1 h. y 58 m.

PEDESTRISMO

CLUB PEDESTRES UNIDOS

La carrera efectuada ayer entre plaza del Congreso y el balneario, tuvo el siguiente resultado:

1o., Elisardo Menéndez; 2o., Carlos Lamachia; 3o. José Cagiano; 4o., M. Genelin; 5o., C. Garigliano; y 6o., M. Martínez.

GOLF

SAN ISIDRO GOLF CLUB

Se realizó ayer en la cancha de este club el concurso anual de golf organizado por el San Isidro Golf Club a beneficio del hospital de Caridad y del asilo de Santa María.

Numerosa concurrencia de familias asistió a presenciar los partidos y la fiesta fué amenizada por la banda del depósito de marinería.

Por la mañana se disputó el "open stroke", adjudicándose el triunfo D. J. A. Malbrán, con un score neto de 70.

En el "mixed foursomes", las mejores tarjetas fueron las siguientes:

Señorita Wallace y S. G. Follett, ida 45, vuelta 47, total 92, menos handicap 22, total 70; señorita Vera Scott y J. A. Malbrán, 43, 43, 86, 14, 72; señorita Nancy Finney y R. E. Jiménez, 46, 46, 92, 20, 72; señora R. Saráchaga y M. J. Jacobé, 51, 47, 98, 24, 74; señorita Valeria Scott y Harold Torre 49, 49, 98, 20, 78; señorita María Elena Casares y W. A. Mackinlay, 50, 49, 21, 78; señorita Elena Jiménez y N. W. Cronhelm, 48, 52, 100, 21, 79 y señorita Keenan y J. B. Sheridan, 49, 49, 98, 19 y 79, respectivamente.

El señor Harold Torre pronunció un discurso al terminar la fiesta, en ausencia del presidente y vicepresidente debido a desgracias de familia.

A continuación doña Sara G. de Becú hizo entrega de los premios a los vencedores.

TIRO A LA PALOMA

CLUB INTERNACIONAL DE CAZADORES

En el stand de tiro que posee este club en Rivadavia, se realizó ayer un concurso de tiro a la paloma con el siguiente resultado:

Premio Cingolo — 1o. A. Alemani, 2o. B. J. Peró.

Gran premio Copa Zamboni. — El primer puesto fué declarado desierto por no haber llenado ninguno de los tiradores que tomaron parte las condiciones necesarias y el segundo fué dividido entre L. V. Ruiz y B. J. Peró.

Premio Doblete — Fué dividido entre J. De Giacomi y H. Tolomei.

Las diferentes pollas fueron ganadas por los siguientes: A. J. Olivari, J. Bellotto, M. Pisano, A. Olivari, P. E. Alegre, F. C. Woodgate, J. Carmelich y A. Veneziano.

MOTOCICLISMO

LA EXCURSION DE AYER

Se llevó a cabo ayer la excursión a Las Heras, que había organizado el Club Motociclista Nacional, como quinto paseo de la serie 1918, del premio Estímulo.

Los excursionistas, en número de cincuenta, partieron a las 7.20 a. m. de la plaza del Congreso y después de pasar por Liniers, Morón, Castelar, Merlo y Marcos Paz, arribaron a Las Heras a las 10.30, dirigiéndose al Nuevo Hotel donde fué servido un almuerzo.

Después del almuerzo, que transcurrió en medio de un ambiente de franco compañerismo, jugáronse tres partidos de pelota a sare, iniciándose el regreso de los turistas a las 3 p. m., para arribar a la ciudad al anochecer.

Entre los socios del Club Motociclista Nacional que participaron de la excursión, recordamos a Antonio Bartolini, Mariano de la Fuente, Angel Traverso, Antonio D'Elía, Jimmy Colliver, Jorge Cáceres, Amancio Fernández, Enrique Grech, Gerardo Bunzli, Francisco Maccaione, Pedro Gallo, Carlos Lamarca, Heriberto Olive, Huberto Pless, Amadeo H. Canale, Juan Darré, D. Salerno, José Canale, Luis Dennehy, Guillermo Saunders, A. S. Mc. Hardy, Juan Bogliolo, Jorge Talmadge, Pedro Dezarlo, Pedro Bevilacqua, Ernesto A. Fasciolo, Federico Smith, Julio Costa Loredo, Tomás Vázquez, Jaime Capllonh, José Rogora, H. Werber, Manuel Cherniefky, Horacio Newbery, Luis Cavallero, Adolfo Bochcoky, Luis Tenza, etc.

Actuaron de capitanes de ruta, los socios José Canale y Horacio Newbery y de pilotos zagueros, J. Capllonh, Huberto Pless y A. H. Canale.

CICLISMO

FEDERACION CICLISTA ARGENTINA

Se efectuó ayer la anunciada sexta marcha de turismo sobre el trayecto Plaza del Congreso-Florencio Varela Plaza Constitución.

Concurrieron los siguientes socios, obteniendo la totalidad de los puntos que establece el reglamento respectivo: Guido Pasi, Francisco Miranda, Daniel Veneroso, Claudio Agosteo, Carlos A. Brocca, Luis Roullet, Juan Gattei, Tito Gagliardoni, Lorenzo Taborda, Mariano de la Peña, Angel Herrero, Guillermo, Parga, José Isette, Fulgencio Parga, Vicente Rottondi, Bernardo Bergonzio, Jorge W. Hopmarne, Carlos A. Brocca y Alberto Harsch; con 4 puntos: Pedro Arcos.

Actuaron de capitanes de ruta, los señores Albero Harsch y Fulgencio Parga.

CLUB CICLISTA INDEPENDIENTE

Bajo los auspicios de este club, disputóse ayer una carrera a la americana en el trayecto Núñez, San Fernando, Núñez.

El resultado de la prueba fué el siguiente: Primeros, Antonio De Loma y Enrique Bevivino, en 53 minutos; segundos, Asem E. Tarbuch y Armando Irigoyen, terceros Francisco Vázquez y Antonio Mustoni y cuartos Carlos Pepino y Félix López.

La comisión controladora estaba así compuesta:

Santiago Marchi, Juan A. Portaluppi, Emilio y Hermenegildo Casseiro, Juan Paganini y Emilio Bellón.

TIRO

TIRO FEDERAL ARGENTINO

Ayer, en el stand de esta sociedad, se llevó a cabo la segunda reunión dominical, con la asistencia de numeroso público.

Los diversos concursos fueron reñidos, arrojando los siguientes resultados:

Categoría A, especial. — 1.o, Ricardo Va, con 128 puntos (apoyado); 2.o, Ernesto Jourdan, con 128 puntos, y 3.o, Armando Vo, con 124 puntos.

Fusil — Categoría A. — 1.o, J. Mosca, con 119 puntos; 2.o, Juan Barceló, con 117 puntos; 3.o, Jorge Bianchi, con 91 puntos.

Categoría B — 1.o, Bartolomé Garibotti, con 113 puntos; 2.o, E. Marquine, con 110 puntos; 3.o, J. del Mazo, con 109 puntos.

Categoría C — 1.o, L. Pedrotti, con 89 puntos; 2.o, R. Pérez Aubone, con 86 puntos; 3.o, A. Barón Engelberth, con 81 puntos.

Categoría D — Premio Estímulo: 1.o Vicente Villa con 110 puntos; 2.o, Enrique Tallaferro, con 109 puntos; 3.o, A. C. Chary, con 107 puntos (apoyado); 4.o, R. Moutarci, con 107 puntos; 5.o, M. Boscolo, con 102 puntos.

Campeón de blanco circular: J. Martínez, con 217 puntos.

Revólver, categoría A. — 1.o, G. Ruffo con 163 puntos; 2.o P. Aguirre con 159 puntos; 3.o, J. Prota con 168 puntos.

Categoría A, especial — 1.o, M. Camaño, con 155 puntos; 2.o, C. Bohigas con 150 puntos.

Categoría B — 1.o, L. Pedroti, con 138 puntos; 2.o, A. E. Perri con 137 puntos; 3.o, E. Nicoiello con 126 puntos.

Categoría C — 1.o, F. A. Zamboni con 102 puntos; 2.o, C. G. Larralde con 94 puntos; 3.o, A. Ezcurra con 84 puntos.

Campeón de tiro de revólver: P. Aguirre, con 141 puntos.

NOTAS POLICIALES

LESIONADOS EN RIÑA

Después de un cambio de palabras sostenido por cuestiones del momento, se tomaron esta mañana en pelea los sujetos Emilio García y Pío Bruguoli. Ambos contendientes se propinaron una serie de golpes de puño, resultando heridos en el rostro y cabeza.

La comisaría 3.a, que los hizo curar en una farmacia cercana, los procesa por lesiones recíprocas.

El hecho ocurrió en la calle Bartolomé Mitre, frente a la casa que lleva el número 1250.

SUSTRACCION DE ALHAJAS

Denunció en la comisaría 27 doña Marciala C. de Bouardo, que ayer, estando ausente del departamento que ocupa en la casa Humboldt 2433, personas que no sabe precisar le sustrajeron alhajas, que justipreció en 900 pesos.

ACCIDENTE CALLEJERO

Al pretender subir a un tranvía en movimiento, en la esquina de las calles Provincias Unidas y San Ramón, Raquel Kermester, debido a que perdiera el equilibrio, cayó al pavimento.

Como consecuencia del accidente, Kermester resultó con lesiones internas, siendo recogido por una ambulancia de la asistencia pública y transportado sin conocimiento al hospital Alvarez.

La comisaría 25 ha comprobado el accidente.

ROBO DE UNA JARDINERA

Ha denunciado en la comisaría 7.a Santiago Pardo, que de la calle Larrea frente al número 484, personas desconocidas le hurtaron una jardinera de repartir pan, cuyo valor no sabe precisar, por pertenecer a la panadería Tanoira, situada en la calle Entre Ríos 773.

VIOLACION DE DOMICILIO

En la madrugada de hoy penetró un sujeto a la casa ocupada por el doctor Gustavo Rodríguez González, situada en la calle Callao 1574.

Sorprendido por la sirvienta de la expresada finca, que dió algunos gritos en demanda de auxilio, huyó el desconocido, escalando los muros de la casa lindera.

En seguida concurrieron al lugar del hecho varios agentes de la comisaría 15, quienes rodearon la manzana, y una hora más tarde fué sorprendido el presunto ladrón en el interior de la casa Callao 1580, ocupada por el señor Otto Slamek, que se ocultaba detrás de unas plantas.

Conducido ahtecal de la comisaría, el desconocido dijo llamarse Juan Torres, ser uruguayo y contar 35 años de edad.

Como se presume que Torres haya penetrado en la finca en cuestión, con el objeto de robar, quedó incomunicado, a disposición del señor juez de instrucción en turno.

En Correos y Telégrafos

Transferencias de contratos—

La dirección general de correos y telégrafos ha resuelto autorizar las siguientes transferencias de contratos celebradas entre las personas que a continuación se detallan, y la repartición:

A favor de don Ramón Narvaez para la ejecución del servicio de transporte local de la correspondencia en Rodríguez Peña, que mediante la retribución de $ 15 m|n. efectuaba don Juan Arenas.

—A favor de don Sebastián J. Berdugo, la ejecución del servicio de transporte local de la correspondencia en Tornquist, que mediante la subvención mensual de $ 30 m|n. efectuaba don Fernando Fiori.

—A favor de don Francisco Requena, para la ejecución del servicio de transporte de la correspondencia entre Villa Soto y la estación local, que mediante la asignación mensual de $ 30 m|n. efectuaba don Héctor Vélez Arias.

—A favor de don Francisco S. Alvarez, para la ejecución del servicio de transporte de la correspondencia entre San Juan y Santa Lucía, que mediante el pago mensual de $ 20 m|n. efectuaba don Pedro S. Bravo.

—A favor de don Lorenzo Alzogaray, para la ejecución del servicio de transporte local de la correspondencia en Ibicuy (provincia de Entre Ríos), que mediante la partida mensual de $ 40 m|n. tiene asignada a dicho efecto la oficina local.

—A favor de don Mario Páez, para la ejecución del servicio de transporte de la correspondencia entre Pocito y Rinconada (provincia de San Juan), que mediante el abono de $ 35 m|n. realizaba don Jesús Rodríguez.

Aprobación de una resolución—

El poder ejecutivo ha aprobado una resolución de la dirección general de correos y telégrafos, por la que se libraba al servicio público la nueva oficina telegráfica de Boca de la Travesía, situada en jurisdicción del 21 distrito, con sede éste en Bahía Blanca.

Visitas de inspección—

Han sido visitadas por empleados de la administración de correos y telégrafos adscriptos al cuerpo de inspección general de la misma, las siguientes dependencias: Corralito, (Córdoba); Bonifacio, (B. Aires); Guaminí, (B. Aires); Casbas, (B. Aires); Florencia, (Santa Fe); Junín, (B. Aires); Alem, (B. Aires); Pueblo Nuevo Junín (B. Aires); San José de la Dormida (Córdoba); Angélica (B. Aires); Bolívar (B. Aires); Lima, América (B. Aires); Villa Cura Brochero (Córdoba); Los Angeles, San Vicente (B. Aires); Cucullu, Ruiz, San Andrés de Giles, Empalme Villa Constitución, Olavarría (Buenos Aires); Simson, Realicó (Pampa); Lezama, Reconquista, Constanza (Santa Fe) y Despeñaderos (Córdoba).

De acuerdo con los respectivos informes elevados a la superioridad por los referidos comisionados, la dirección general de correos y telégrafos ha resuelto adoptar las medidas pertinentes a fin de que por las secciones por donde corresponda y a la mayor brevedad, se proceda a subsanar las deficiencias que se hubieren constatado en la marcha de los servicios postales y telegráficos a cargo de aquellas oficinas, dictando asimismo las medidas disciplinarias correspondientes en contra de los empleados causantes de las irregularidades a que se hace referencia.

PALACIO DE JUSTICIA

TURNOS

Fuero Civil — Juez doctor Uladislao Padilla, con los secretarios doctores Fox, 23 y 30; Quesada, 24; Bollini, 25; Ferrari, 26; Saguier, 27; Palacio, 29.

Fuero Comercial: Juez doctor Juan B. Estrada, con los secretarios doctores Sabatier, 23 y 27; Faré, 24 y 29; Ramírez, 25, y Castiarena, 26 y 30.

CONTRATOS COMERCIALES

En el Registro Público de Comercio se han inscripto los siguientes contratos comerciales:

Fontova y Cía. Ramo: Instituto de enseñanza musical. Capital, 45.279 pesos. Domicilio: Callao 511. Se hacen cargo del activo y pasivo de la extinguida firma Fontova Hnos. y Compañía.

—Levy y Escandarani. Ramo: Compra-venta e importación de tejidos. Capital, 34.483 pesos. Domicilio: calle Lavalle 2622.

—Manzanares y Rutgerson. Ramo: Explotación de los negocios de caseína y demás productos derivados de la leche. Capital, 25.000 $. Domicilio: Avenida de Mayo 1435. Se hacen cargo del activo y pasivo de la extinguida firma A. Manzanares y Cía.

—Juan B. Zolezzi y Cía. Ramo: Librería, papelería e imprenta. Capital: 17.500 pesos. Domicilio: Rivadavia 2638.

—González Hnos. Almacén de comestibles y bebidas. Capital: pesos 15.000. Domicilio: Arenales 2201.

—"Dew York Film Exchange". Ramo: Importación de cintas cinematográficas. Capital, 10.000 $.

—Ares y Naredo. Ramo: Almacén de comestibles y bebidas. Capital: 10.000 pesos. Domicilio: Juncal número 2001.

JUZGADO DE COMERCIO DEL Dr. ALBERTO ESTRADA

Sentencias dictadas en juicios ordinarios

Por la secretaría Curutchet.—Serra Antonio contra Víctor Broggini e hijos, sobre cobro de pesos; se condena con costas.

Por la secretaría García Calvo.—Lucía de Garay, tercería en la ejecución seguida por el Banco de la Nación Argentina por la suma de $ 729.000 contra José y Carlos Garay y Lucía Iturriaga de Garay. Se rechaza con costas.

Springer y Cía. Roberto contra R. G. Dun y Cía. por daños y perjuicios, estimados en $ 40.000. Se rechaza con costas.

Por la secretaría Glamey Lafone. —A. Cristiani y Cía. contra Luis J. Olmo, por cobro de pesos; se condena con costas.

Wattson contra Madero, por cobro de pesos. Se condena con costas.

Piaggio contra Ferreyro, por cobro de pesos; se condena con costas.

JUZGADO DEL Dr. SEEBER

Calígrafos de tribunales—Honorarios

Referente a este tema, el juez doctor Arturo Seeber ha dictado la sentencia que transcribimos a continuación y que reviste interés especial. La resolución recaída rechaza la pretensión del calígrafo, por las razones legales que apunta oportunamente, el juez, en su fallo:

"Considerando: Que planteada en forma por los interesados la cuestión relativa al derecho para cobrar honorarios, corresponde su resolución, tanto más cuanto que la oposición importa una revocatoria del auto de fojas 332 y, en el cual se intima manifestación de conformidad con la estimación presentada;

Que al proponer las partes el nombramiento de uno de los peritos calígrafos de los tribunales a efectos de establecer la autenticidad de la firma atribuída al causante de la sucesión en el documento de fojas 304, lo hicieron en la inteligencia de que en el caso no podría sobrar honorarios atento lo establecido en la ley de presupuesto, según así resulta del escrito corriente a fojas 306;

Que designado por el juzgado el perito señor Vidal Ques (h.), aceptó el cargo a fojas 313, sin formular observación alguna, y a fojas 314 presentó la pericia solicitada. Que en tal situación, es improcedente la petición formulada a fojas 332, porque si el perito entendía que las partes se hallaban equivocadas al creer comprendida en la referida ley la pericia encomendada, debió pedir reposición por contrario imperio del auto de su nombramiento, pero no habiéndolo hecho, conociendo los términos de la propuesta, desde que no puede haber aceptado el cargo sin ler el escrito respectivo para conocer el objeto de la pericia y resolver su aceptación, no puede ahora cobrar honorarios porque al respecto hay una propuesta expresa y una aceptación tácita de no cobrarlos, y sabido es que las aseveraciones hechas en los contratos forman para las partes una regla a la cual deben someterse como a la ley misma (Artículos 1144 a 1146 y 1197 del Código Civil);

Que por otra parte, no es procedente promover la cuestión después de asegurado el servicio y cuando las partes no pueden recurrir a otro perito en las condiciones que lo deseaban o por lo menos con ventaja en cuanto al monto de los honorarios;

Que la cuestión sería distinta si las partes hubieran solicitado el nombramiento del perito de los tribunales sin hacer manifestación con respecto a los honorarios, porque en tal caso, aunque el propósito de las mismas hubiera sido obtener la diligencia gratuita, no habiéndolo expresado así, el perito no tendría motivo para hacer la cuestión y habría podido entender que su designación ha sido hecha por las partes teniendo en cuenta su práctica diaria en la especialidad y su situación de funcionario público, siendo de observar que esta última circunstancia no le impide cobrar honorarios en los casos en que las diligencias no estén comprendidas en la citada ley, que en el caso no hay por qué estudiar porque, como se deja establecido, media una convención que también es ley para las partes".

Intervino el secretario doctor Juan M. Cabrera.

SENTENCIAS CIVILES

El juez de lo civil doctor Fernando Colombres, por la secretaría Rocha, ha dictado sentencia en el incidente promovido por doña Enriqueta Orol de Tagliaferro de Angoulême en los autos testamentarios de don Ceferino V. Orol, sobre nulidad de una venta, colación e inclusión de bienes.

El fallo declara nulas y sin ningún valor las adjudicaciones hechas a favor de doña Mercedes Arias de Orol de la finca Bustamante 2002|8, esquina Beruti 3101|9; y a favor de Ceferino M., Mercedes P. y Sara A. Orol la finca Bustamante 2010. Declarando igualmente que el inmueble Pueyrredón 960 debe considerarse como bien propio de la cónyuge sobreviviente doña Mercedes Arias de Orol, y rechazando la demanda en lo que se refiere a la colación de los 25.000 pesos exigida contra Ceferino, Mercedes y Sara Orol, debiendo las costas abonarse en el orden causado.

—En el juicio que sigue el doctor Julio Urtubey con don Martín Tornquist, sobre locación de servicios, el juez doctor César A. Campos, por la secretaría del doctor Fernández, ha fallado rechazando la demanda instaurada, con costas.

N. 5384 — **ACOLCHADO** en buen satiné arrasado, color liso, con interior de miraguano.

Camita . . . . . $ 9.50
Una plaza, a . . . . . $ 16.50
Dos plazas, a . . . . . $ 22.50

N. 4290 — **ACOLCHADO** de satiné floreado, con guardas color liso, interior de duvet.

Una plaza, a . . . . . $ 32.50
Dos plazas, a . . . . . $ 40.00

N. 4299 — **RICO ACOLCHADO** de raso de seda, floreado de un lado y satiné liso del otro, con interior de duvet extra.

Camita . . . . . $ 28.00
Una plaza, a . . . . . $ 55.00
Dos plazas, a . . . . . $ 75.00

N. 5288 — **FRAZADA** de lana blanca con ribete, artículo muy flexible y de mucho abrigo.

Una plaza, a . . . . . $ 22.00
Plaza y media, a . . . . . $ 27.00

N. 5364 — **FRAZADA** inglesa, de pura lana, blanca, con guarda verde y lila.

Una plaza, a . . . . . $ 23.50
Dos plazas, a . . . . . $ 33.00

N. 5365 — **FRAZADA** de lana en colores rosa, celeste y lila, con guarda blanca y ribete de seda.

Camita . . . . . $ 25.00
Una plaza, a . . . . . $ 53.00
Dos plazas, a . . . . . $ 70.00

N. 5305 — **COLCHA BLANCA** de piqué francés, con bonitos dibujos y flecos.

Una plaza, a . . . . . $ 19.50
Dos plazas, a . . . . . $ 28.00

N. 5580 — **SABANA** vainillada, en hilo trué retorcido, artículo de mucha duración.

Una plaza, a . . . . . $ 5.50
Dos plazas, a . . . . . $ 7.50

N. 4346 — **FUNDA** en buen madapolán lavado, haciendo juego con la sábana, con una boca.

Una plaza, a . . . . . $ 0.70
Dos plazas, a . . . . . $ 1.10

N. 4441 — **CUADRADO** haciendo juego con la sábana, medida 60 por 60, a . . . . . $ 1.95

N. 15505 — **TUBOS** para agua caliente, en aluminio, todo de una pieza, a . . . . . $ 5.75

N. 15071 — **BOLSAS DE GOMA** para agua caliente, con buen forro de felpa de lana, en colores granate y gris.

Tamaño grande, a . . . . . $ 12.50
Tamaño mediano, a . . . . . $ 10.00
Tamaño chico, a . . . . . $ 8.50

N. 10680 — **MANTELES** de algodón, calidad extra, con dibujos damier.

Tamaño 160x160, a . . . . . $ 3.50
" 160x200, a . . . . . $ 4.50
" 160x250, a . . . . . $ 6.00
" 160x300, a . . . . . $ 7.50

N. 10410 — **SERVILLETAS** haciendo juego, la docena, a . . . $ 7.50

N. 10209 — **JUEGO ADAMASCADO** de puro hilo, para te, fondo blanco con guarda celeste o rosa. Tamaño 150 por 150, con 12 servilletas, a . $ 16.50

N. 9402 — **JUEGO DE GRANITE** para mesa, de puro hilo, adornado con vainillas de fantasía y bordado. Tamaño 200x250, con 12 servilletas, a . $ 90.00

HARRODS ofrece el mas extenso y variado surtido en ARTICULOS DE PERFUMERIA y para Tocador y Baño, de genuina procedencia extranjera.

Harrods
FLORIDA 877 PARAGUAY 554

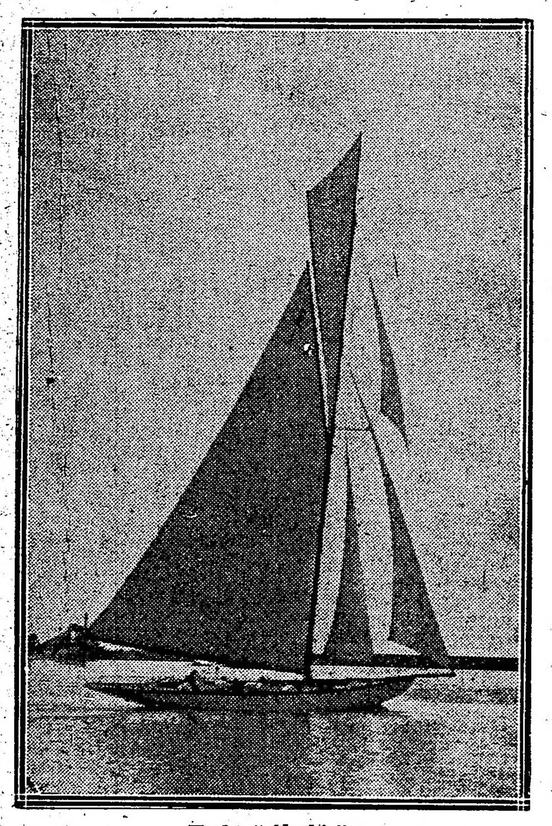

Yacht "Alachie"

BANDERAS ADORNOS Para fiestas y casamientos Suc. Vda. Longobardi, Bolívar 200

HORTA Y CIA.
FABRICA DE MEDALLAS
GRABADOS, ORFEBRERIA
Y FUNDICION ARTISTICA.
B.ME MITRE 744 B.AIRES.
PIDAN NUESTROS CATALOGOS

TEATROS — LETRAS

[...] Servan, [...] señor Me[...]richoux, señor Agui-

En el Buenos Aires se estrena en sección de las 10, el sainete "Juegos florales", original de los señores Aguirre y Peralta, música del maestro de Bassi. El reparto es como sigue:

Elena, señorita R. Rodríguez; La Requiebros, señora L. Barilaro; La Angila, señora R. Catá; Sarita, señorita Sanchiz; Carrascosa, señor Muiño; Ceferino, señor Alippi; Marcelo, señor Pérez Bilbao; Doctor Pons, señor Drames; Fermín, señor Ochoa; Julián, señor Coiro; Carlos, señor González H.; Jorge, señor Dorrego; Don Germán, señor Amador; Comisario, señor Betoldi; Maestro Russell, señor Otegui; Poeta Miguel, señor Vigneri; Mozo, señor Sánchez; Un hombre del pueblo, señor Cumo.

PROXIMOS ESTRENOS

Se ensaya activamente en el Nuevo el drama de Agustín Remón "Lo

OPERA
Empresa arrendataria: Luis Alvarez. Compañía italiana de ópera cómica y operetas "La Giovanisima". Director: G. Caracciolo. El viernes 26 de abril debut con el estreno de Mercato di ragazze, del maestro Jacobi. Platea, 3 $.

que ven los ciegos" cuyo estreno como ya lo anunciamos, está fijado para el jueves.

En el Politeama se ensaya "El teniente Maciel" que subscriben González Castillo y Schaeffer Gallo y que será el primer estreno.

"El pariente político" nueva comedia de Ricardo Hicken, que será el primer estreno del Apolo, se viene ensayando con asiduidad.

En el Liceo está listo "El tren de las 10.30", de Federico Mertens que ocupará el cartel cuando decaiga el interés de "Con las alas rotas".

La dirección del Buenos Aires tiene mucha confianza en el sainete "Los

PORTEÑO
Corrientes 846. U. T. 2920 Lib. Compañía de operetas en castellano, dirigida por Enrique Valle. — 1.a tiple cómica: Steffi Csillag. — Hoy a las 9 p. m.: La opereta en tres actos: LA CORSETERA DE MONTMARTRE—Platea, 2.50.

dientes del perro" que subscriben los conocidos autores González Castillo y Weisbach y cuyo estreno está fijado para el viernes. El nombre de los autores es una garantía previa.

LIRICA

Esta noche descansa la compañía Marranti, que viene sosteniendo en el Marconi una valiente temporada de ópera popular. La función de mañana será de gala y a beneficio del Comitato Italiano di Guerra.

Se cantará "Boheme", de Puccini, con Juana Viviana en el rol de Mimí.

OPERETA

En la actual temporada tendremos como novedad en el género "Madame de Thebes", que suscribe Lombardo, el reputado autor de "La duquesa del bal Tabarín" y "La reina del fonógrafo".

"Madame de Thebes" fué estrenada en Milán con éxito. Aquí la harán conocer en el Coliseo en italiano y en el Porteño en castellano.

La próxima novedad que nos ofrecerá la compañía del Porteño será "Claudina", letra de Willy, música del maestro Berger. Se tiene mucha confianza en esta obra.

En el Porteño y como ya lo anunciamos, se pone hoy en escena "La corsetera de Montmartre" ("La principessa Wanda"), original del maestro Nelson, traducción de Escobar y que esta compañía nos hiciera conocer con Stefi Csillag en el rol de protagonista.

En el Coliseo se recurre hoy nuevamente a la afortunada opereta del maestro Lombardo, "La duquesa del bal Tabarín" con la graciosa tiple Clara Weiss en el rol de Frou Frou y Giselda Cumeri en el de Edi.

Restablecido de la dolencia que lo retuvo alejado de la escena, reaparece el tenor Walter Grant.

"The Geisha" la aplaudida opereta

[...]estro Jones, se anuncia para [...]na en curso.

[...]IMAS NOVEDADES

[...] diferido para más adelante [...]o en el Mayo de la reduc[...]la opereta "El modisto de

Victoria
[...]pañía española cómica-[...]ica
[...]L DIAZ DE LA HAZA
[...]a las 8.45 p. m.
[...]e la farsa cómica en 3 actos
[...]ARIDOS ALEGRES
[...] con entrada, 2 $

[...]estaba anunciado para

[...]ida siguen los ensayos [...] de Paso y García Al[...] del reputado maestro [...]"El niño judío", cuyo estreno está fijado para el viernes.

En el Variedades se ha puesto en ensayo la aventura cómica "El primer ministro" que suscriben Federico Astort y Carlos Raggio, música del maestro Carlos Pibernat.

TEATRO NACIONAL

En el Liceo sigue firme el drama de Berisso "Con las alas rotas", pieza que en breve marcará su tercer centenario de representaciones y que constituye el más prolongado éxito del teatro nacional en los últimos tiempos.

Va precedido del entremés "El esposo de mi mujer".

"Un yanqui en lo de Ramona", la graciosa comedia de Alfredo Méndez Caldeira estrenada hace diez días en el Apolo, sigue llevando numeroso público. Ha conseguido esta pieza hacer reaccionar al público.

Casaux interpreta un yanqui con mucha corrección. Pierina Dealessi una genovesa que le ha valido entusiastas aplausos.

Ratti y la Mary han reeditado sus tipos familiares: aquel el compadrito arrabalero y ésta la matrona criolla.

Todos han estado eficaces lo cual contribuye en mucho a que la obra se siga aplaudiendo.

Con bastante público se dieron ayer dos representaciones de "La fuerza ciega", el intenso drama del doctor Martínez Cuitiño, en cuyo rol de protagonista Pablo Podestá ha obtenido un buen éxito interpretativo. Hoy se repite el mismo programa.

En el Argentino llega hoy a su vigésima representación consecutiva la pieza en tres actos "La local del Azul", que suscribe García Velloso y en la cual el encansable Parra tiene amplia oportunidad de poner en juego sus facultades de actor cómico.

Sigue firme en el cartel del Politeama el drama en verso "La chacra de don Lorenzo", original de Martín Coronado, que está proporcionando muy buenas entradas.

Hoy va precedido del sainete de Carlos de Paoli "La milonga".

TEATRO ESPAÑOL

Los dos teatros que cultivan el género anuncian para esta noche el estreno de "Los maridos alegres".

En el San Martín pasa desde hoy a ocupar la sección vermouth la comedia de Testoni "La aventura del coche".

Estrenos madrileños

Noticias cablegráficas de Madrid informan que obtuvo un buen éxito el sainete "El teniente alcalde", que suscribe el conocido autor Pedro Muñoz Seca y que fué estrenado anoche en el Eslava.

También fué bien recibida en el Martín, la revista titulada "El cuento verde", letra de Paso (hijo), música del maestro Quislant.

Género chico nacional

El programa del Nacional varía muy poco. El sainete de Vaccarezza "Verbena criolla" y la revista "Discos dobles", siguen ocupando con firmeza la segundo y tercera sección, respectivamente.

Para hoy, además de dichas piezas se anuncia en primera la acertada obra de González Castillo y Alberto Weisbach "Acquaforte", que tan bue-

NACIONAL
Compañía nacional de sainetes, zarzuelas y revistas de VITTONE - POMAR
Hoy a las 9 15 p. m.: Acquaforte, Verbena Criolla, La revista Discos Dobles.
Platea, 1 $ por sección

na acogida tuvo y que sigue siendo una de las preferidas por el público.

Se sigue anunciando las próximas reprises de los sainetes de Carlos Pacheco, "Los disfrazados" y "La recova".

En el Buenos Aires se representa hoy en sección vermouth "La divina revista", de González Castillo, Mazzanti y el maestro Ventura, que llega a su 101 representación.

En primera "La pebeta del bar Copetín", que continúa siendo muy aplaudida.

En última se dará la comedia "Sábado inglés", de Alfredo Duhau, que ha sido tan favorablemente elogiada por la crítica en general, y que permite a Muiño desplegar sus dotes de actor cómico, y a quien el público ha exteriorizado su simpatía en forma elocuente y positiva.

Se anuncia para mañana la reprise

TEATRO COLON
TEMPORADA DE 1918. ABONO A MIERCOLES
Hoy termina el plazo concedido a los señores abonados de los miércoles de la temporada anterior, para la próxima temporada. La Empresa atiende desde mañana viernes los encargos de nuevos abonos hechos. Precios de las localidades para este abono: Palcos bajos y balcón, sin entradas, $ 390; íd. altos, $ 270; íd. cazuela, $ 185; íd. galería, $ 74; balgnoires, $ 270; platea con entrada $ 78; cazuela 1.a y 2.a fila, $ 54; íd. 3.a fila, $ 47; tertulia 1.a fila, $ 47; íd. otras filas, $ 38; galería numerada, $ 27. Nota: La primera cuota se abonará en el acto de subscribirse y la segunda a la llegada de la compañía, en el Banco Francés e Italiano, Cangallo 299.

SONETO

Este soneto te dirá, Divina,
lo que mi pecho sollozante calla:
el incesante ardor de esta batalla
y la eterna punzada de mi espina...

La lágrima candente y cristalina,
diamante que el dolor engendra y talla,
y el látigo pujante que restalla
mi voluntad, y que al temor domina...

La fé soberbia y la esperanza ruda;
toda la gama prestigiosa y muda
de mi amor, que es mi médula y mi gloria!

Haz que tu corazón, siempre despierto,
sea un oido inmensamente abierto
a la incesante voz de mi memoria!...

Marcelo Manigot Cáceres
Abril de 1918.

del sainete "La fija de Percantina", original de Octavio Sargenti.

La compañía Podestá-Ballerini de la Comedia, sigue representando en vermouth, primera y tercera la revista de Schaeffer Gallo "De Berlín a París" la que se ha dado ya 25 veces consecutivas.

En segunda el sainete del mismo autor "Cartas bravas" y a continuación debutarán los cantores argentino Teófilo y Mario Lesprés, con un repertorio de canciones nativas.

Mañana martes, estreno por esta compañía del sainete lírico "La hija del circo", original de Ricardo Cappemberg y maestro Enrique Chelí.

BUENOS AIRES
Compañía argentina de comedias, sainetes y revistas
MUIÑO-ALIPPI
Hoy, a las 6: La Divina Revista. A las 9: La pebeta del bar Copetín, Estreno Juegos Florales, Sábado inglés.
PLATEA, 1 $ POR SECCION

Género chico español

El Avenida tiene anunciada para hoy en secciones vermouth y tercera, la representación de la zarzuela de Rufert y Avilés "Ya se casó la Isabel", cuyo éxito se ha confirmado.

La aventura cómico-lírica "El pollo Tejada", de Arniches y García Alvarez irá en primera, y en última "La Tirana", de Martínez Sierra.

El martes se reprisará la opereta de Gilbert "La casta Susana", en la que actuará como protagonista la tiple Anita Lopetegui, habiéndose confiado uno de los principales papeles a la tiple cómica señorita Saturnini.

Se prepara para el jueves el reestreno de la zarzuela "La mala sombra", original de los hermanos Quintero y maestro Serrano.

En el Mayo se reprisará hoy en tercera sección la comedia lírica de Carlos Arniches y García Alvarez titulada "Alma de Dios", una de las buenas producciones del género.

"La opereta de Arniches y Del Castillo "El pícaro Segismundo", ocupa las secciones vermouth y última. En sección de las 9 la reducción de la aplaudida opereta de Franz Lehar "La viuda alegre", en la que actuarán como protagonistas la tiple Laura Núñez y el barítono Montoya.

GACETILLA

SOCIEDAD DE AUTORES

Para esta tarde está citada la comisión directiva a objeto de tomar una resolución definitiva en el asunto del comentado plagio suscripto por Schaeffer Gallo.

Parece haberse comprobado que lo de la carta santiagueña ha sido una forma de esquivar la responsabilidad y que la mayoría opina que debe procederse a la eliminación definitiva del delincuente.

EXCELSIOR

El programa para hoy comprende en vermouth el drama de gran guignol "Malanova". En primera de la noche la comedia "Tre moglie celose" y en segunda el drama de gran guignol "Notte di sangue".

ODEON

La función de esta noche es a beneficio de las familias de los reservistas italianos. El programa confeccionado es interesante. Se pondrá en escena "La máscara y el rostro", de Chiarelli. A continuación el conocido periodista Folco Testana disertará sobre "L'arte italiano".

La primera actriz Angelina Pagano recitará en italiano el monólogo "Il baccio". Intervendrán, además, en un acto de concierto las tiples Elanca Doria, Zoraide Corucci y Luisa Bertana y el concertista de violín Aldo Tonini ejecutará varias piezas selectas.

CONCIERTOS

EN EL COLON

En breve se realizará en el Colón un concierto sinfónico, que será dirigido por el maestro Ferruccio Cattelani y bajo los auspicios del Comitato Italiano di Guerra.

VARIEDADES

Como se ha venido anunciando, mañana hará su presentación en el Mayo la tonadillera Teresita Zazá, que actuará en las secciones vermouth y última de la noche.

Como ya lo anunciamos, hoy hará su presentación en el Florida el excéntrico musical Corona, ventajosamente conocido de nuestro público y que reemplaza al parodista Duarte, que ha terminado su actuación.

El programa del Esmeralda sigue interesante: Luisa Vila en sus números de tonadillas, Gardel-Razzano en sus cantos criollos; y Negri-Appiani en sus dúos cómicos dan mucha animación a los espectáculos.

ARGENTINO
Compañía
FLORENCIO PARRAVICINI
Hoy, a las 8.45 p. m.
LA MAREA
LA LOCA DEL AZUL
Platea con entrada, 2.50 $

Como ya lo hemos anunciado, hoy se presentará en el Casino el dueto cómico Alegría y Enbart.

En el Empire siguen actuando con éxito los bailarines rusos que han estrenado estos días varios "ballet" interesantes.

Como ya lo hemos anunciado, esta noche se presentarán en la Comedia los cantores regionales argentinos Teófilo y Mario Serjés, que actuarán en la sección de las 10.

DE LA COMEDIA AL FILM

Billie Burke, fué un ídolo del público neoyorquino haciendo "Jerry" y "The Rescuing Angel", pero últimamente ha dedicado todo su arte al cinematógrafo, donde ya ha c osechado numerosos éxitos

Cosmogonía japonesa

¿Conocen ustedes la novela "¿Más fuerte que el amor?" del profundo psicólogo Farina? ¿Sí? Mejor, así me entenderán ustedes con dos palabras cuando les diga que mi amigo Eduardo Fuertes era para las damitas un "sedero de Monza". Y ni aún casi a tanto llegaba, porque el chivo expiatorio que presentaba Serafín Giunti a la pobre Angélica se atrevió a declararse, y Eduardo, capaz de hablar horas enteras con una mujer sobre todo lo decible, de artes, de historia, de guerra, de labores inclusive, se ponía malo en cuanto sonaba la palabra que oliese a cosas de amor; se cortaba, y aun abandonaba a los interlocutores, muchas veces de una manera harto desgraciada, casi ridícula.

Los amigos opinábamos que no había topado aún con su media to-

LICEO
Rivadavia y Paraná
Compañía argentina de dramas y comedias
CAMILA QUIROGA-ROSICH
Hoy, a las 9: El esposo de mi mujer, Con las alas rotas
PLATEA, 2 $

ronja, y que en cuantico diese con élla, la misma beldad que le cupiese en suerte le pondría las peras a cuarto. ¡Pues! Otros más miedosos y aun misóginos los habían habido y habían caído en el garlito.

Los padres de Eduardo habían puesto los ojos en Concha Nubesaltas, hija del general de este apellido, y la muchacha más linda y sabia de toda la generación femenil casadera de la época.

Los papás de Concha habían notado la voluntad de los de Eduardo, y como consideraban a éste bonísimo partido, diéronse a fomentar los designios de aquéllos, favorecidos por la misma Concha, que realmente se había enamorado del gallardo capitán de estado mayor.

Los que asistíamos de visita a casa de Nubesaltas vimos todos el juego, menos Eduardo el... — iba a llamarle el bobalicón, porque apenas si merece otro epíteto el que le meten una mujer por los ojos y no lo ve; — pero no, Eduardo no tenía ni pizca de bobo, las cortaba en el aire; sólo que en eso del amor..., pues que no, vamos que no entraba por el aro.

Pero si él no tenía pizca de bobo, Concha no tenía pelo de tonta, y se propuso seguir el genio a Eduardo, hablando con él de todo lo decible, de artes, de historia, de guerra, de labores inclusive..., sin mentar jamás al amor.

Todos, sobre todo los papás de Eduardo y Concha, notábamos que cada día aumentaba la familiaridad de ambos jóvenes; esa familiaridad fraternal que a veces está muy lejos del amor, que a veces lo impide pa-

ra siempre..., y que en ocasiones es el amor disfrazado...

Estaba entonces de moda el Japón; había rusófilos y niponófilos, como ahora francófilos y germanófilos, discutían unos y otros acaloradamente... Eduardo y Concha tenían el mismo parecer; auguraban el triunfo de esos hombres pequeños, amarillos y robustos; de ojos oblongos, diminutos, hundidos, que parece guiñan constantemente bajo el impulso de un movimiento convulsivo.

Concha llevó su pasión niponófila hasta exigir de los contertulios de sus papás y de sus amigas de ella, que le diesen el nombre de Isanami-no-Mikoto, y a Fuertes el de Isanagui-no-Mikoto.

—Valiente capricho, dijo el general Nubesaltas.

—¿Qué quieren decir esos nombres?, preguntaron varias señoras.

—A ver usted, Fuertes, dijo bromeando la generala, usted que todo lo sabe...

—Gracias, pocas cosas ignoro, respondió en el mismo tono Fuertes; pero ésa es una de ellas...

—Isanami, Isanagui,... ¿qué?, chica, no me acuerdo ya, añadió el general dirigiéndose a su hija.

—Isanami no-Mikoto e Isanagui no-Mikoto,

—Bueno, pues Isanami no-Mikoto, nos habrás de explicar con qué se come eso.

—Averiguadlo, enciclopedias hay, replicó con un mohín Concha.

De pronto, la doncella anunció a Castilla, joven periodista muy leído, aunque bastante superficial.

—Venga acá, enciclopedia ambulante, exclamó el general; siéntese aquí... Muy bien, ¿quién es Isanami-no-Mikoto?

Abrió enormes ojos Castilla y preguntó a su vez:

—¿Cuál, la diosa?

—¿Ah, es una diosa?, interrogaron varios.

—¿Qué diosa es ésa?, inquirió el general. E Isanagui-no-Mikoto, ¿es también un dios?

—Isanami es la madre de Amaterasu, la personificación sintoísta del sol, la esposa del celeste Isanagui... Isanagui e Isanami son la última pareja de las siete generaciones divinas, producidas por la esencia activa y la esencia pasiva emanadas de la trinidad del sinto...

—Me quedo como antes, Castilla, interrumpió el general, haciendo gesto de no comprender jota.

—Yo contesto a lo que me preguntan... Les digo a ustedes quienes son Isanami no Mikoto e Isanami y punto concluído; permítanme ustedes que inquiera a mi vez el por qué de ese interés por la primera feminista nipona... y por su celestial consorte.

—¿Ah, se trata de una feminista?, —preguntó el contertulio Buendía; y añadió: Mire usted, Castilla, es que la señorita Nubesaltas se ha empeñado en que en nuestras reuniones y discusiones sobre la guerra la llamemos Inanami No Mikoto... y al señor Fuentes, Isanagui No Mikoto....

ESMERALDA
Esmeralda 443. U. T. 1982
(Avenida). CINE Y GRANDES
: : : : ATRACCIONES : : : :
Luisa Vila
Negri Appiani
Gardel-Razzano

Castilla se dió una palmada en la frente, luego golpeó con ambas manos en las rodillas y rompió a reir a mandíbula batiente.

—¡Hombre de Dios, que se va usted a desternillar! ¡Caramba, con la risa!, — exclamó el general. — ¿No sabremos quién le hace cosquillas? Vaya, vaya, vaya.

— ¡Ingeniosísimo, ingeniosísimo, señorita Concha! — gritó Castilla levantándose; y apaciguando algo la risa, aunque sin cesar en ella, añadió: —Mi general, me permitirá usted besar la mano de su hija como tributo a su ingenio; esto es de primera, de primerísima, señorita Concha.

Y Castilla besó las puntas de los sonrosados dedos que Concha sonriente le tendía.

Sentóse nuevamente junto al general, puso familiarmente una mano en la rodilla a éste y, como relamiéndose, exclamó:

—General, tiene usted un tesoro; lástima que yo sea un pobre diablo, casado por añadidura; que si no el Isanagui no Mikoto era yo, lo que usted oye, y no se ofenda, Fuertes.

—¿Pero se explicará usted, bendito?

—Sí, mi general, sí; y preste atención, no sea cosa que se quede lo mismo que antes, porque es preciso hablar de la cosmogonía japonesa.

—Hable usted de lo que quiera, pero satisfaga nuestra curiosidad, insinuó la generala.

—Pues atiendan; según la cosmogonía japonesa, al principio el cielo y la tierra estaban confundidos en el caos, en la materia que en forma de un huevo se agitaba en grandes oleajes como el mar embravecido. En este movimiento todo lo puro y transparente se separó para formar el cielo, y lo demás se condensó produciendo la tierra.

"En medio de uno y otro elemento se formó un Ser divino; fué el primer Dios. Después surgieron otros, hasta siete, tres de los cuales, te-

POLITEAMA
Compañía cómico-dramática nacional de Podestá Hnos. — Hoy, a las 9: La milonga, La chacra de Lorenzo.—Platea, 2 $

niendo compañeras del otro sexo, se reprodujeron por contemplación; entonces comenzó la generación de los dioses que reinaron millones de años.

"Al fin aparecieron el dios Isanaguino Mikoto y la diosa Isanami-no Mikoto, los cuales decidieron amarse y reproducirse de un modo más humano. Hicieron ellos mismos surgir del seno de las aguas una isla y descendiendo a ella se dirigieron el uno a la derecha, el otro a la izquierda. Después, volviéndose a encontrar en el centro, la diosa, el espíritu femenino, Isanami-no Mikoto, tomó la iniciativa y dijo:

"—¡Qué feliz soy en hallar a un joven tan hermoso!

"El espíritu masculino, Isanagui-no Mikoto, se disgustó y replicó:

"—¡Soy varón y debo hablar primero! ¿Por qué tú, que eres hembra, te atreves a comenzar?

"Separáronse y se retiraron en opuestas direcciones; pero al fin vol-

NUEVO
Compañía nacional de dramas y comedias.—Primer actor y director: PABLO PODESTA
Hoy, a las 9 p. m.:
EL ANTIFAZ,
LA FUERZA CIEGA
Platea con entrada, 2 $

viéronse a encontrar, y el espíritu varón exclamó con voz enamorada:

"—¡Qué feliz soy en hallar una hembra tan joven y tan bella!

"Isanami-no-Mikoto e Isanagui no Mikoto inventaron así el arte de amar...."

Calló el narrador; los ojos de todos se fijaron en Concha, que bajó ruborosa los suyos; y cuando los contertulios buscaron a Fuertes, echaron de ver que había salido disimuladamente hacia un momento.

La risa fué general y aumentó cuando Buendía, bromista de buena ley, salió tras él al pasillo, gritando:

—¡Isanagui, capitán Isanagui, Dios Isanaguiiii!

—¡Caramba, caramba!; ¡tiene miga la cosa, eh, chiquilla? Vaya, vaya, vaya...

Y el general no hubiera parado de decir vayas, si en la puerta no hubiese aparecido el capitán Fuertes del brazo de Buendía.

—¡Mi general! ¡Me permitirá...

—Todo, hombre, todo; vaya, vaya, vaya...

—Es poca cosa; querría decir a Concha: "¿Por qué tú, que eres hembra, te atreves a comenzar?"

Y el general, sin dejarle apenas acabar, repuso:

—Te lo diré yo, hombre; te lo diré yo, dios Isanagui-no-Migoto... Se ha atrevido porque tú, el espíritu masculino, callabas; por eso, hombre, por eso; vaya, vaya, vaya....

Dos meses después, Castilla, en la sección de sociedad, bajo el título enigmático para el público de "Cosmogonía japonesa", que generalmente se atribuyó a una trasposición de imprenta, escribía: "Esta mañana contrajeron matrimonio en el camarín de Nuestra Señora de Piedralla la señorita Concha Nubesaltas, hija del bizarro general de este nombre y el capitán de estado mayor don Eduardo Fuertes..."

José Pérez Hervás.

EMPIRE
CORRIENTES Y MAIPU
HOY TARDE Y NOCHE:
El reino secreto (cuarto episodio), Cada perla una lágrima, Corazón de Francia, Exito de los bailarines rusos

CARRERAS DE CABALLOS

ARGENTINO

DE AYER

ENTARIOS

l disco. Buen principio..»

egunda carrera — Pasionaria — veces había corrido la pupila del Atucha y otras tantas había do el segundo puesto; luego, dose en esas performances sin etalles, tenía tantos méritos dos como las restantes que n a la pista a disputar el pre-

Pasionaria, por Perrier y Fascinación, ganadora de la prueba de productos de dos años.

Ñacurutú, por Polar Star y María Helena, ganador de la prueba de productos de dos años.

los aficionados abandonan el recinto con caras risueñas, prueba evidente de las ganancias obtenidas, aunque éstas no estén en proporción con los cálculos que los jugadores se hicieran al llegar al recinto, ya que algunos no se conforman con descomunales beneficios y quisieran llevarse a sus casas hasta las "piedras" como vulgarmente se dice.

En los dos clásicos del día salieron airosos los favoritos con entero desahogo. Ni Divinidad, ni Fantasío encontraron mayor resistencia entre los enemigos que le salieron al encuentro. Confirmó la yegua que no tiene rivales hoy y demostró el potrillo que es lo mejor de lo conocido en la generación actual.

En las pruebas ordinarias, aparte de la rodada de Caricato, sólo hay que hacer constar que Guillermín quedó parado en las cintas en el handicap de 1800 metros y a ese contratiempo obedece su injusta derrota, el reñido final de la segunda carrera y la hermosa victoria de Takecare en el handicap final porque dió lugar a la "retirada" de los enemigos, no por que derrotase a los tres que como tales hicieron acto de presencia que estaban derrotados antes de salir a paseo reglamentario.

Primera carrera — Gyp — Que la época es mala para los asuntos que se relacionan con el turf es indudable, pues si así no fuera sería lo único que se salvaría de la hecatombe que conmueve al mundo entero, y a esto se debe en primer término que las 16 anotadas en la prueba inicial aspirasen a los 4000 pesos del premio, o en caso menos favorable a los 400 del segundo puesto, con mucha más razón y más justificadamente que pretende El Niño arrebatarle a Botafogo el clásico América.

El lote era numeroso, pero en él había una candidata que se destacaba netamente entre tanta mediocridad, y ésta no podía ser otra que Gyp que acababa de ocupar en gran estilo el segundo puesto de Irrisión y que repitiendo esa performance debía hacer lo que hizo con aquellas "infelices" que vienen bregando hace rato para lograr el segundo triunfo, aunque hay algunas que obtuvieron el primero haciendo suponer que no serían de las que se estancan.

La pensionista del stud Los Yuyos no tuvo que emplearse en ningún momento para dominar a sus insignificantes contrarias. Las traía dominadas desde que se alzaron las cintas, se le veía seguir la carrera en el grupo pero al galope, en la misma forma en que cruzó el disco. La hija de Saint Wolf no se puede confundir entre las que alternan en esta categoría, porque es indiscutible la superioridad que ha puesto de manifiesto.

Quedó por lo tanto reducida la lucha a La Imperio y Huanguelen que ocuparon el segundo y tercer puesto, respectivamente, abonando la hermana de Stagno un sport injusto, porque el público no la cree y pronto sufrirá las consecuencias y confirmando la hija de Polar Star el buen concepto que siempre se ha tenido de ella no tardará en lograr su segunda victoria.

Gyp fué el primer favorito que cruquedó maltrecho, aunque no son sus lesiones de importancia al parecer.

Por este caso raro, la fija de Caricato se esfumó como otras muchas y los que pensaron cobrar un sport pequeño pero seguro, perdieron el capital también.

Cuarta carrera — Mirasol — Era una fija y de los que se hacen, porque también las hay que fracasan con frecuencia, como puede verse de ordinario en estos tiempos que corremos, de calamidades dentro y fuera de lo que se relaciona con los asuntos del turf.

El hijo de Jardy reaparecía, es verdad, pero como lo hacía con una corrida discreta en la distancia, como no tenía en esta prueba mayores enemigos justo era que esos inconvenientes de los caballos que llevan algún tiempo ausentes de las pistas no se tomaran en cuenta para nada en el caso de Mirasol, puesto que se sabía que su estado era espléndido y que sus enemigos eran infinitamente inferiores a él, debido a lo cual el público lo hizo su favorito y no pudo estar más acertado en su elección puesto que de un extremo a otro se adjudicó la carrera sin que tampoco descreídos que pensaron que los cuatro adversarios que se le presentaron podían vencerlo y especialmente Jerjes I y Romany, pues del hijo de Emilunga se decía que volvería por su "prestigio" y de Romany se esperaba que bajara al crack del pedestal en que se le ha colocado. Pero no es Jerges I de los que "vuelven", ni es la hija de Pearl River otra cosa que una potranca veloz que podrá derrotar muchas veces a Clamor, pero muy pocas veces a un potrillo de la clase y del temperamento del hijo de Old Man.

Desde que inició Fantasío su campaña, hemos sostenido que es un producto de positivo mérito, cuando lo hemos visto luego obtener una victoria sobre Jovial XII, nos convencimos aún más, gana el clásico Lavalle, y hubo un momento de duda que se desvaneció completamente para todo el que presenció desde el principio al fin el desarrollo del premio Miguel Cané y la forma de dominar a sus adversarios.

Ya no hay una opinión en contra; Fantasío es otro de los Old Man cuyo paso por las pistas del Hipódromo Argentino se hará notar por sus sonadas victorias. Es algo que se sale de lo vulgar, algo notable, el encargado de continuar las glorias de la "familia"...»

Llegada de la cuarta carrera: 1.° Mirasol (P. Cichetti), 2.° Apio, 3.° Júbilo II, 4.° Garavaglia

Llegada de la quinta carrera: 1.° Divinidad (P. Cichetti), 2.° Mamita II, 3.° L'Espoir, 4.° Pas-si-mal

mio Felpilla, que era la segunda prueba del programa; pero analizando las carreras en que Pasionaria intervino, nos encontramos con que fué derrotada primero por Queen of Heart y luego por Marette, y sacamos la consecuencia de que la hija de Perrier es muy ligera, pero un poco floja para la lucha.

Era ayer la carrera mucho más brava que las anteriores, el tiro más largo y sin duda la mayoría opinó como nosotros, que sería nuevamente derrotada y a eso se debe que Copeta, una propia hermana de Cabaret, de linda estampa, y Chelina, una hija de Saint Wolf, de seguro porvenir, fuesen más jugadas que Pasionaria, aunque no llegara el caso hasta el extremo de abandonarse por las ligerezas que todos le reconocían.

Cuando se ordenó la largada, partieron Copeta y Pasionaria en una línea, encabezando el grupo de las competidoras. Diversas variantes tuvo la prueba durante la primera mitad del trayecto recorrido, en el cual se aventajaban mutuamente las dos enemigas, sin poder sacarse ventaja; pero la lucha se hizo de las más interesantes cuando llegaron frente a las tribunas del paddock, donde sus jockeys respectivos empezaron a exigirle el último esfuerzo, poniendo a prueba la serenidad y la maestría necesaria en estos finales angustiosos.

La pupila del stud Atucha resultó la ganadora; pero esto no tiene importancia con la hermosa lucha final que presenciaron los aficionados, donde Arcuri y Rivero defendieron los intereses del público como corresponde en momento tan interesante. Ambos merecen una felicitación por su serenidad.

Tercera carrera — Ñacurutú — Sacar la grande de la lotería es una cosa difícil; pero a alguno de los que juegan le toca y cuando esto ocurre y... se ha perdido el billete, debe ser una cosa tan agradable como un dolor de muelas, encontrarse con el "agraciado" en el momento que se convence de que aquello fué un castillo de naipes...

Pues algo parecido les ocurrió ayer a los que jugaron con la seguridad plena de cobrar un sport pequeño, pero sin exposición alguna. Y así hubiera ocurrido si en el momento en que estaba asegurada la ganancia, no sucede una de esas cosas imprevistas que no es posible ni imaginárselas siquiera, porque una rodada a causa de un pisotón o de un pechazo del enemigo, o una rotura de rienda, cincha, etc., tiene una explicación lógica; pero no puede tenerla el caso de Caricato, que sin saber por qué, cuando nadie lo molesta, cuando no hay un contrario cerca siquiera, se aparta de su línea y rápidamente va a saltar la empalizada que divide las dos canchas, sin que su jockey pudiera evitarlo por la misma rapidez con que lo hizo.

Englander, que era el piloto del asustadizo hijo de Craganour, no tuvo que sufrir más que el susto natural y unas pequeñas contusiones sin importancia; pero su piloteado era el indicado: Guillermín. Llevaba éste un gran enemigo: Cacique.

Aparte de ellos, cuatro o cinco podían tener aspiraciones, es decir, aspiraciones precisamente no, probabilidades de lograr el triunfo, porque aspiraciones tienen todos y eran los más llamados a dar realce a la prueba; por este motivo, Very Dry, cuyo peso aumentaba la chance que pudiera tener, Lance, que en esta distancia ha figurado bien otras veces, y Fachinero, el mañero hijo de Greenan, siempre enemigo y siempre dispuesto a pagar sport.

Pero como el candidato de la carrera quedó en condiciones desfavorables desde que se alzaron las cintas, justo era que su enemigo aprovechase toda la ventaja que pudiera buenamente sacar de aquel contratiempo que venía a favorecerlo tan inesperadamente. Y así resulta que Caciqué se adjudica el premio Dándalo por tres cuartos de cuerpo sobre Guillermín, porque el hijo de Duarte no pudo alcanzar la carrera para colocarse en forma de poder definir posiciones en el final con el pupilo del stud Pedro Núñez.

Brillante es la campaña que el ganador de la séptima de la tarde lleva realizada; pero también es digno de hacerse notar que lleva Cacique obtenidas tres o cuatro victorias en los handicaps, sin que el peso que le corresponde sufra más que pequeñas variantes, y como con pocos kilos el hijo de Buchardo corre mucho, no tiene nada de particular que siga la serie... con permiso del señor handicaper.

Guillermín quedó parado, y a eso se debe su derrota; en cambio, Very Dry hizo el tren y en el derecho... se declaró en huelga. Estamos en la época de ellas....

Octava carrera — Takecare. — Era natural la desbandada que se produjo en el handicap final por la presencia del hijo de Diamond Jubilée, porque todos los profesionales y entendidos sabían que había perdido en su anterior presentación por una serie de contratiempos y que como el estado que lucía el pupilo del Montiel era excelente, la derrota de los contrarios se imponía.

Solo tres de la docena de inscriptos salieron a medir sus fuerzas con Takecare, que reunió la mitad de los boletos a su favor por sufragio de la mayoría de los aficionados. Fueron estos Pacará, Paulita e Highlandman, triunvirato que no era por cierto el más indicado para una empresa de tal magnitud como la que intentaban realizar, ya que al pupilo del Montiel había que derrotarlo para adjudicarse la victoria y teniendo el lote otros con más títulos, había que pensar que los tres enemigos citados llevaban otra misión más secundaria, algo así como la lucha por el segundo puesto, una especie de lucha por la existencia...

Los kilos, esas montañas que son insalvables para los faltos de clase, tuvieron el privilegio de que Pacará e Highlandman juntasen algunos boletos en contra del que ha estado más cerca de Botafogo al llegar al disco, y a eso se debe el dividendo pagado por Takecare. ¡Hasta hubo quien jugó a Paulita!...

Con el brillante triunfo del hijo de Diamond Jubilée se acabó la fiesta que empezó con la victoria de Los Yuyos y acabó con la derrota de Los Jacintos...

FANTASIO-DIVINIDAD

Nuestros dos favoritos se han impuesto en forma definitiva en las respectivas pruebas clásicas de ayer. Divinidad es la señalada a inscribir su nombre como vencedora de todos los premios clásicos de yeguas. En cuanto a Fantasío creemos que ha quedado perfectamente evidenciada su superioridad, pues ayer a pesar de haber quedado durante el transcurso de la prueba en el cuarto lugar, a los seiscientos metros empezó el hijo de Old Man a descontar ventaja y a pasar como si corriera solo.

La forma de finalizar la carrera Fantasío ha hecho sospechar a los indiferentes, y por cierto no sin fundamento, que Old Man ha producido otra "maquinita", y permítasenos con esto que LA EPOCA recuerde que le corresponde a ella el descubrimiento del "crack" a quien lo clasificó como tal en los ejercicios preliminares del mes de enero.

NUESTROS PRONOSTICOS

Hemos tenido en la reunión de ayer un día bastante afortunado. Sobre las ocho carreras hemos indicado seis ganadores y el segundo puesto de Guillermín, quien con una buena largada también hubiese sido el ganador de su respectiva carrera.

Exitos como el presente no son fáciles de conseguir, sin embargo, eso prueba evidentemente lo esmerada y perfecta que es en todo caso nuestra información.

TAKECARE

Entre el escaso lote que disputó la carrera del desquite, el hijo de Diamond Jubilee era una fija y así lo entendió el público que lo hizo favorito con gran confianza en su manera de desempeñarse.

Takecare es un caballo clásico que dará gran interés a las pruebas que dispute, sean cualesquiera que sean los enemigos con quiénes le toque alternar. Aunque dispute todavía algunos handicaps, pronto tendrá que incorporarse a los clásicos donde le espera también una actuación lucida.

GUILLERMIN

Cuando un animal realiza los progresos que este hijo de Duarte, no hay duda de que en cualquier prueba en que intervenga hay que considerarlo un serio enemigo. Ayer al levantarse las cintas en la séptima carrera, Guillermín estaba cara vuelta y largó con notable desventaja a pesar de lo cual llegó a poner en apuros a Cacique, que pasa por un buen momento y al que dispensaba cinco kilos.

La carrera de Guillermín evidencia claramente los progresos realizados por el pensionista del stud Los Cerrillos y en breve tomará cumplido desquite de la inevitable e injusta derrota que sufrió ayer.

LOS JOCKEYS

Los profesionales de esta categoría que ayer tuvieron más lucida actuación en Palermo, son los siguientes:

Pedro Cichetti — Que, como decíamos la víspera debía ser el jockey del día, tuvo una buena tarde. Llevó a la victoria a Ñacurutú, a Mirasol y a Divinidad, para lo cual no necesitó mayor pericia puesto que especialmente los dos últimos se destacaban netamente. Cichetti estuvo discreto y sus partidarios encantados.

Francisco Arcuri — Puso una vez más de relieve su maestría en la victoria que logró con Pasionaria, derrotando a la favorita Copeta después de emocionante lucha.

Enrique Saavedra — Se adjudicó el clásico Miguel Cané con el crack del año, sin que tuviera que hacer nada para demostrar su pericia porque Fantasío era imbatible. Es un triunfo más para su haber.

Alfredo Navarro — Si no fuera por su excesivo peso sería de los preferidos este discreto profesional que logró llevar a la favorita Gyp al disco en buen estilo.

Máximo Acosta — Fué el encargado de dirigir a Takecare en el handicap final.

Oscar González — Con Cacique no tuvo que hacer mayores proezas para ganar en vista de que el único enemigo del hijo de Buchardo quedó parado en las cintas.

NOTAS VARIAS

Gyp que venía pésimamente colocada durante el transcurso de la prueba, demostrando una superioridad abrumadora, se impuso a voluntad en la recta final.

—Con Huanguelen se han corrido una fija. La pupila del entraineur Salvo salvó los honres del placé.

—Copeta se aproximó esta vez más, pero tampoco consiguió abandonar la categoría de perdedora.

—La defección de Chelina no ha dejado satisfecho a su entraineur. Los ejercicios que tenía la hija de Saint Wolf la señalaban con más probabilidades.

—El accidente ocurrido a Caricato y que de tan feliz consecuencia fuera para el jockey Englander, dió oportunidad a que Ñacurutú repartiera un buen dividendo que fué inmejorablemente aprovechado por los allegados al stud.

El porvenir de este hijo de Polar Star será por cierto limitado.

—Mirasol respondió a las preferencias de la cátedra, pero no vale en realidad gran cosa.

—Apio ha producido una gran carrera, consiguiendo poner en apuros al favorito Mirasol. En nuestros comentarios había sido prevista su buena carrera.

—El jockey Lema, que dirigía a Rodaballo, reclamó por haber sido molestado, atribuyendo a ese contratiempo su mala figuración.

—Mamita II ha decaído mucho. Está lejos de ser la yegua de la temporada pasada.

—Es dign de mención la performance producida por Romany en el clásico de ayer.

La diminuta hija de Pearl River es de lo mejorcito entre las de su sexo y casi crack en esas carreras disputándose en la recta.

—Como el jockey Englander quedara algo dolorido de un brazo a raíz de la caída, no cumplió con sus demás compromisos de montas.

—Cacique como habíamos informado corría mucho, pero jamás hubiese sido capaz de vencer a Guillermín convertido hoy en un crack de los handicaps.

EL CLASICO AMERICA

Distancia 1600 metros

En el clásico que se disputará el domingo próximo han ratificado su inscripción Botafogo, Saint Emilión, Remanso, Florilegio y El Niño, aunque posiblemente algunos de ellos no serán de la partida, por la superioridad indiscutible del crack de nuestras pistas.

De Botafogo nada hay que decir. El hermoso estado de que goza el hijo de Old Man hace suponer de manera evidente que sus enemigos tendrán que conformarse con escoltarlo una vez más. Su competente entraineur tiene plena confianza en el triunfo y espera tranquilo el sensacional encuentro.

Saint Emilión es el caballo que más veces se ha "estrellado" contra el crack y el que nuevamente se conformará con escoltarlo; aunque su compositor cree que se hará una vez más la tentativa sin resultado lo presentará posiblemente por lo que pudiera ocurrir.

Remanso es un animal veloz que ya acompañó a Botafogo en un match de los más sensacionales que disputó en la anterior temporada, pero en esta ocasión ya están definidas las posiciones claramente.

Florilegio acaba de hacer puesta con Cavador y, sin dejar de reconocer que está en su distancia, esa misma performance demuestra que a peso por edad con Botafogo sus probabilidades son muy escasas.

También ha sido ratificado en el América El Niño. Los casos como el de The King se repiten con más frecuencia que fuera de desear...

DEL ENTRAINEUR A. JAEN

Escasos fueron los ejercicios que los pupilos de este entrainaur hicieron el sábado:

Omega — Es una hija de Your Majesty que está muy linda.

La potranca de Los Rosales con Arcuri hizo una partida suave de 600 metros.

Omega figura anotada para el próximo domingo.

Ramalero — Que está lindísimo, fué trabajado a la par de Le Temps. Hicieron 800 metros en muy buen estilo.

Pronto serán anotados los dos.

NOTICIAS GENERALES

En el premio Capital, 1200 metros, que se correrá en el Rosario el domingo próximo han sido ratificados Mecachis, Hale, Kirmisher, Baisflaury, Borogón, Siburian, Mas a Tierra, Jack, Gálveston y Clac.

—En la quinta carrera de ayer en el Rosario fué distanciado Inkerman, adjudicándose la carrera a Pepper, del stud Amerú, que cuida Arturo P. Irusta.

—Pasionaria nació en el haras El Pelado y no fué presentada en los remates del tattersall por haber sido reservada por su criador.

—Mirasol se halla inscripto en la cuarta carrera del jueves y deberá aparecer en el programa oficial con 52 kilos, incluso tres de recargo por ser ganador actualmente de 9200 $.

—En la reunión de ayer se vendieron entre ganador y placé 485.603 boletos.

—Ñacurutú ex El Mono, procede del haras Ojo de Agua y fué comprado en los remates de productos del año pasado en pesos 16.000 por el stud A. B. Es hermano de vientre de Krondorf.

—El jockey P. Cichetti fué multado en 50 pesos por haber abandonado su línea con Mirasol.

—Debido al accidente que sufrió el jockey D. Englander, que debía correr a Silver Thrush en la cuarta carrera, éste fué eliminado después de hallarse anotado en la pizarra de montas.

—Divinidad ha ganado este año $ 15.200 y un total de 58.900 $. Probablemente reaparecerá el 19 de mayo en el premio Los Haras, 2000 metros, para yeguas, peso por edad.

—Fantasío ha ganado cuatro carreras y 23.700 $, hallándose inscripto en varios clásicos con recargo antes del premio Eliseo Ramírez, 56 kilos, 1400 metros, para productos, que se correrá el 9 de junio.

HANDICAPS

Para la reunión del domingo 28 del corriente se han hecho las siguientes asignaciones de peso:

Premio La Ñata, 1600 metros: Cavador 58 kilos, Harlem 50, Petite Gosse 48, Los Gorros 48, Last Woord 48, Jubel 46, Lord Derby 46, General French 45, Marline 42.

Premio Last Reason, 2300 metros: Takecare 60 kilos, Parigot 58, Benz 58, Colenso 57, L'Emigré 57, Kick II 55, Bardo 53, Jando 53, Ojal 53, Lance 53, Curiosity 51, Eneas 50, Beto 49.

HARAS OJO DE AGUA

Pearl River

En el mes entrante será puesto en remate este padrillo del haras Ojo de Agua y unas cuarenta yeguas madres pertenecientes al mismo establecimiento.

No hay duda de que habrá muchos interesados en el remate, puesto que Pearl River ha dado buenos productos y las yeguas pertenecen a los mejores pedigrées del país.

MERRY BACHELOR

Entre los debutantes anotados en la carrera de perdedores del jueves próximo figura este hijo de Cyllene, que es un potrillo de linda estampa y sobre cuyo porvenir se tienen fundadas esperanzas.

El pensionista del stud El Mara cuenta con una buena corrida en la distancia y con ejercicios privados bastante discretos.

DEL STUD ALVEAR

Diversos informes

El sábado último los representantes de esta caballeriza han sido ejercitados en la siguiente forma:

Botafogo — Que hará su rentrée en el América, hizo 800 metros a voluntad en 47" 1/2.

Bis — Este hijo de Cyllene fué trabajado por Bastías en 47" 1/5 los 800 metros. Se le está dando un breve reposo.

El Cordobés — Pasó con el peón la partida sin mayor novedad. No será presentado en público por un breve tiempo.

Cad-Pocha — El hijo de Saint Wolf se está poniendo en condiciones y posiblemente en los primeros días de mayo hará su debut. Con Bastías y a la par de Pocha, con González, recorrieron 600 metros.

Picarote-Flor del Pago — González y Bastías los trabajaron en 600 metros. La hija de Craganour, como todos los productos de ese padrillo, es muy *veloz*.

Su Majestad — La hija de Your Majesty es la esperanza de su caballeriza entre los de la generación actual. Bastías la pasó en 600 metros en 35" con linda acción. No recupera todavía el estado necesario.

S. V. P. — Cubrió en 50" los 805 metros de una partida con Oscar González sin ser exigido en ningún momento.

STUD PETITE ECURIE

Diversos ejercicios

Colipull — El hijo de Campanilla ya está en condiciones de responder a las esperanzas de su entraineur, puesto que adelanta en sus ejercicios de una manera portentosa como se puede juzgar por el de esta mañana.

Colipull dirigido por Torterolo y a la par de un compañero de caballeriza cubrió los 800 metros en 48" 2/5 con linda acción.

Satélite — Mejora visiblemente y no tardará en ser presentado en público el hermano de Asturiano que pasó con Altamiranda hoy la partida reglamentaria.

SIN RUMBO

800 en 42"

Otro de los que "dispararon" al crack de nuestras pistas es el hijo de Val d'Or que, aunque anda mucho en sus trabajos, no se atreve a intentar tamaña empresa.

A Sin Rumbo lo trabajó Torterolo en 48" 1/2 los 800 metros el sábado demostrando las ligerezas en él habituales.

Sin Rumbo disputará algunos handicaps.

ETRUSCO

Una disparada

El hijo de Polar Star bien ha podido esperar hasta disputar una carrera y disparar con los bríos que lo hizo el sábado en dos vueltas con la monta de T. N. Fernández.

Si Etrusco moviera en carrera las patas con esa prodigiosa velocidad que lo vimos en la ocasión, de seguro que sacarían más provecho en su caballeriza del hijo de Polar Star.

BENZ

Partida de 1000 metros

Dirigido por el jockey Manuel Lema, el sábado recorrió el regular hijo de Pillo una partida de 1000 metros en buen estilo.

A Benz se le prepara especialmente para que haga su aparición en Palermo en el estado más completo a fin de que responda en un todo a su brillante campaña de Maroñas.

STAYER

49" en 800 metros

Pronto tendrán ocasión sus muchos partidarios para "sostener" a este hijo de Polar Star en las pruebas que dispute porque se encuentra listo para hacer la rentrée en un estado de training inmejorable.

Alfredo Navarro lo ejercitó el sábado en 800 metros que recorrió Stayer en 49" con muchos bríos al final.

ACROBATA-VALSHIRE

Dirigido Acróbata por el aprendiz Serapio M. Morales y acompañado

Llegada de la séptima carrea: 1.° Cacique (O. González), 2.° Guillermín, 3.° Fachinero, 4.° Lance

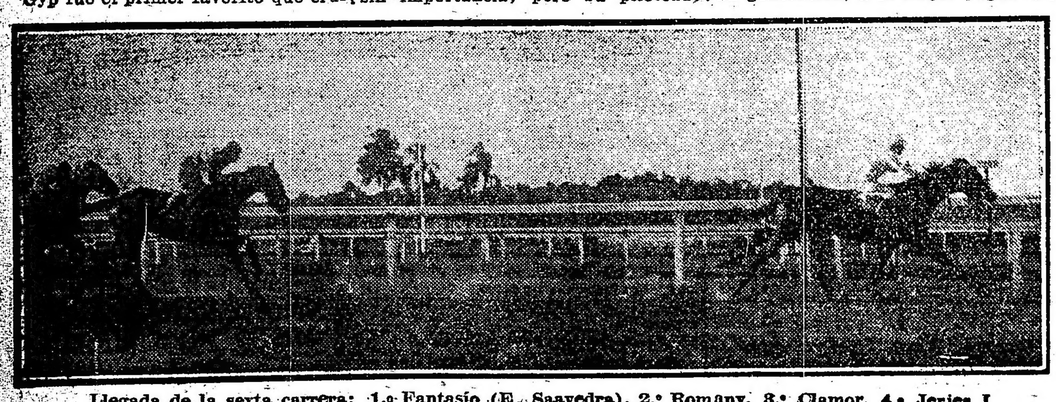

Llegada de la sexta carrera: 1.° Fantasío (E. Saavedra), 2.° Romany, 3.° Clamor, 4.° Jerjes I

AJENJO BERGER

... como ... que sobre su ... en en su caballeri- ... plenamente justificadas.

IRRISION

34" 3|5 en 600 metros

A la hermana de Ocurrencia se le guardan todas las consideraciones debidas a la manera que tiene de conducirse en las pruebas en que interviene y es por eso que no se le apura mucho en los trabajos.

La hija de Val d'Or cubrió en 34" tres quintos los 600 metros en que fué ejercitada el sábado por Torterolo con las ligerezas habituales.

El contratiempo sufrido por Irrisión no ha tenido importancia y para el jueves tiene una carrera a su disposición.

PEQUEÑA ESTADISTICA

Caballerizas

Lowland Boy	$	44.600
Petite Ecurie	"	42.450
Lagrange	"	32.875
Jaen A.	"	27.200
Montiel	"	26.700
Irlanda	"	25.350
Alvear D.	"	23.750
Pedro Núñez	"	20.750
Parigot	"	17.300
Gran Muñeca	"	16.800
El Hermitaño	"	16.500

Padrillos

Saint Wolf	$	93.800
Old Man	"	76.350
Galloway	"	54.150
Polar Star	"	52.000
Le Samaritain	"	45.950
Cyllene	"	38.125
Pearl River	"	35.600
Bridge of Canny	"	35.550
Craganour	"	34.575
Calepino	"	33.550
Greenan	"	31.250

Caballos

Fantasío	"	23.700
Jafet	$	21.500
Cavador	"	20.200
Guillermín	"	17.600
Parigot	"	17.350
Rasante	"	16.800
L'Emigré	"	16.500
Cacique	"	16.400
Bardo	"	14.000
Le Temps	"	12.800
Fachinero	"	12.000

Jockeys

David Englander	28	carreras
Francisco Arcuri	26	"
Domingo Torterolo	21	"
Pedro Cichetti	21	"
Máximo Acosta	18	"
Manuel Lema	14	"
Serapio U. Morales	13	"
Modesto Altamiranda	10	"
Jesús Bastías	9	"
Alfredo Navarro	9	"

LA INFANTA

Para la reunión del jueves se anuncia el debut de esta hija de Val d'Or y Reine des Pres, que como todos los productos presentados por el stud Indécis, iniciará su campaña en magníficas condiciones de training.

La Infanta, como todos los Val d'Or posee unas ligerezas poco comunes.

CROCUS

59" 2|5 en 1000 metros

Sigue sin novedad el hijo de Craganour que en sus recientes compromisos acaba de conducirse en forma sugente. El sábado recorrió 1000 metros en 59" 2|5 con Alfredo Navarro.

Como pueden ver sus partidarios Crocus sigue dispuesto a continuar la serie tan brillantemente iniciada.

CALENDARIO HIPICO

Mes de abril

23—Declaración de forfait en las carreras ordinarias de la reunión del domingo 28 de abril.
24—Apertura de cartas para la reunión del jueves 2 de mayo.
25—Reunión hípica.
27—Declaración de forfait en todas las pruebas de la reunión del jueves 2 de mayo.
Ratificación de los clásicos La Madrid y Otoño.
Apertura de cartas para las reuniones del domingo 5 y jueves 9 de mayo.
28—Premio América.
30—Declaración de forfait en las carreras ordinarias del domingo 5 y jueves 9 de mayo.

DATILERO

48" 4|5 en 800 metros

Este hijo de Saint Wolf pronto tomará cumplido desquite de la derrota que le infligiera Florilegio y Cavador en el clásico Perú, porque en sus trabajos es el mismo libero de siempre.

Con el peón y a la par de Fortín

..., con A. Baistroqui, pasó el s... en 48" 4|5 una partida de 800 ...ros.

...EL ENTRAINEUR VICENTE FERNANDEZ

...bel — Dirigida por el aprendiz ... Morales, esta ligera hija de ... Star cubrió en gran estilo una ...a de 800 metros en 48" 1|5 ...ado, finalizando bien.

...el ha seguido sin novedad ...s de su última victoria.

... — Con Acosta, fué ejercita... 50" 2|5 la misma distancia ...anterior, sin ser en ella exi... ningún momento.

...io de Saint Wolf luce un es...mirable.

...VENCEDORES DE AYER

Sumas ganadas

...	Antes	Ayer	Total
...	4.950	3.500	8.450
...o	4.800	350	5.150
...n	5.800	—	5.800
...	800	4.000	4.800
...	400	400	800
...	—	—	—
...	—	4.000	4.000
...	400	400	800
...	—	—	—
...sor	5.700	3.500	9.200
Apio	5.000	350	5.350
Júbilo II	5.000	—	5.000
Divinidad	51.390	7.600	58.990
Mamita II	67.350	800	68.150
L'Espoir	24.390	400	24.790
Fantasío	16.100	7.600	23.700
Romany	9.300	800	10.100
Clamor	4.850	400	5.250
Cacique	39.750	4.000	43.750
Guillermín	46.300	400	46.700
Fachinero	81.600	—	81.600
Takecare	51.300	4.500	55.800
Pacará	36.800	450	37.250
Highlandman	8.400	—	8.400

ESTADO DEL TIEMPO

Sinopsis del tiempo a las 8 de la mañana:

Cayeron lluvias en la región de Bariloche. Hoy sigue tiempo bueno a seminublado en todas las regiones.

Prevalecen vientos suaves a moderados del rumbo norte, en las provincias, y principalmente del oeste en los territorios del sud.

La temperatura permanece unos grados superior a la normal en todas les regiones; en las regiones del sud ha empezado un descenso.

La presión atmosférica está bajando lentamente en todas las regiones.

Probabilidades del estado del tiempo hasta las 8 p. m. de mañana:

En general: Buen tiempo en las provincias del norte y este; lluvias aisladas en las del sudoeste y en los territorios del sud con temperatura en descenso.

Provincia de Buenos Aires y Pampa Central noroeste: Bueno; poco cambio de temperatura; sudoeste: lluvias aisladas, temperatura en descenso.

Santa Fe, Entre Ríos y Corrientes: Buent; poco cambio de temperatura.

Santiago y norte de Córdoba: Bueno; temperatura en descenso el martes.

Mendoza, San Luis y Sud de Córdoba: Lluvias aisladas; temperatura en descenso.

Catamarca, La Rioja y San Juan: Bueno; poco cambio de temperatura.

Jujuy, Salta y Tucumán: Bueno; poco cambio de temperatura.

Río Negro, Neuquén y Chubut: Lluvias aisladas; temperatura en descenso.

Santa Cruz: Lluvias; temperatura en descenso.

Centros Recreativos

Young Lovers Dancing Club. — El domingo próximo, a las 3.30 de la tarde, tendrá lugar una tertulia familiar organizada por este prestigioso club en La Argentina, Rodríguez Peña 361.

Club social Hispano Americano.— Asumirá grandes proporciones la tertulia familiar que este club realizará el domingo 5 de mayo próximo a las 3 p. m., en el salón "San Martín" Rodríguez Peña 344.

Centro Eslava — Bajo los auspicios de este simpático centro, se realizará un baile familiar en el salón Augusteo, Sarmiento 1374, el sábado próximo.

Los Andes. — En los salones de la Sociedad Española de Belgrano, General Paz 1760, efectuará el domingo 28 del corriente a las 3 p. m., un concurso de two-step.

Los 9 jóvenes fundadores. — El 11 de mayo próximo, a las 10 p. m., este centro realizará un gran baile de gala en el lujoso salón La Unión, sito en la calle Jorge Newbery 3549.

¿Qué te parece? — Hoy, de 8.30 a 12.30 de la noche, realizará una soirée en el salón de la Colonia Italiana, calle Paraná 555.

Glorias a Florencio Sánchez — Esa agrupación prepara con gran entusiasmo para el sábado próximo una función y baile inaugural, que se realizará en el salón de la sociedad Lago di Como, Cangallo 1756, a las 9 de la noche. Se pondrán en escena el drama "Barranca abajo" y la comedia "Mi sueño dorado".

Bella Aurora — Este centro ha resuelto realizar el jueves 2 de mayo próximo, de 8.30 a 12.30 p. m., una soirée en el salón del Centro de Almaceneros, Sáenz Peña 342.

Río de la Plata. — Bajo esta denominación ha quedado constituído un círculo social, cuya comisión directiva es la siguiente:

Presidente, Ignacio Izura; vice, Atilio Zampella; secretario, Julio González; pro, Angel Santamaría; tesorero, Aristóbulo Dreossi; pro, Ricardo García; vocales, Luis Ambrosi, José Enjo, Juan Balollio, Armando Dreossi, Fernando Fontana, Luis Fontana; revisor de cuentas, Anastasio Villagrasa; director artístico, Andrés Greco.

San Martín y Belgrano. — Verificará mañana, de 4.30 a 7.30 p. m. una matinée danzante en el salón San Martín, calle Rodríguez Peña 344.

El desinfectante de Dakir Carrel se considera justamente uno de los descubrimientos más importantes para el tratamiento de las heridas, supuraciones e infecciones de la piel y de las mucosas.

ANTIBACTER

fué descubierto en la República Argentina dos años antes que el líquido de Dakin Carrel y es superior a este último,—según opinión de los médicos,—porque no contiene ácido bórico. Un frasco de "Antibacter" es una botica completa, por lo tanto no debe faltar en su hogar. — Pedir prospectos al Instituto Biológico Argentino, Avenida de Mayo 1286.

EL ANTIBACTER es un DESINFECTANTE DE USO GENERAL

Mundo comercial

EXTERIOR

MAIZ

CHICAGO, abril 22. — El maíz mixto americano a entregar en mayo se negoció hoy aquí: apertura, 127 1|8; intermedia 127 1|8; quedando en la clausura anterior a 127 y 1|8; para entrega en julio, apertura, a 145 5|8; intermedia, 143 1|2; quedando en la clausura anterior, 145 1|2.

LINO

DULUTH, abril 22—Para remesas a entregar en mayo fueron anotados estos precios: apertura, 402 1|4; intermedia, 401; quedando en la clausura anterior a 402 1|4; para entrega en julio, apertura, 402; intermedia, 400 3|4; clausura anterior a 402 1|4.

MERCADOS NORTEAMERICANOS

NUEVA YORK, abril 22.—Las diferencias de precios producidas hoy en los centros de negocios en cereales de esta plaza son las que se mencionan a continuación:

Operaciones de apertura

Mercado	Entrega	Suba	Baja
Winnipeg:			
trigo	abril	—	1 1|2
Duluth:			
lino	mayo	—	1 1|2
lino	julio	—	1 1|2

Operaciones intermedias

Mercado	Entrega	Suba	Baja
Winnipeg:			
trigo	—	—	—
Duluth:			
maíz	mayo	s|c.	—
maíz	julio	—	2
Chicago:			
lino	mayo	—	1 1|2
lino	julio	—	1) 1|2

MERCADO COMERCIAL DE LONDRES

LONDRES, abril 22.— Cotizaciones oficiales de títulos argentinos en el mercado comercial de aquí:

Tipo de descuento del Banco de Inglaterra	5 o|o
Cons. británicos 2 1|2 o|o	55 1|4

Títulos argentinos

Empréstito nacional 1857, 4 o|o, ley 3378	68.—
Bonos Obras de Salubridad, etcétera, de Buenos Aires, 1891, 5 o|o	95.—
Emprést. Ar. de Obras Públicas, 1886, 5 o|o	99.—
Emprést. Ar. de Conversión de 1889, en libras 4 1|2 por ciento	83.—
Emprést. Arg. Interno de 1909, 5 o|o (ex div.)	86.—
Province of Buenos Aires 3 o|o to 3|4 o|o, Loan of 1906	81 1|2

BOLSA DE PARIS

PARIS, abril 22.—

Renta francesa	88.55

Los títulos oficiales de renta fueron realizados hoy en esta Bolsa a los siguientes precios:

Idem, ídem, de 3 o|o	59.10

BOLSA DE MONTEVIDEO

MONTEVIDEO, abril 22 — En esta Bolsa fueron realizados hoy los siguientes títulos:

Títulos hipotecarios, series O y Q, a 94.70.
Deuda interna, a 98.40.
Conversión, a 87.50.
Deuda consolidada, a 66.

—En este puerto entraron hoy los siguientes vapores:

Re Vittorio y Helder, de Génova; Wesmath, de Liverpool y Rothilcy, de Mangacz.

Sale: Ciudad de Buenos Aires.

INTERIOR

BOLSA DE COMERCIO

Primera rueda

Cédula Hipotecaria Argentina de 6 o|o, antigua emisión, al contado: 12.200 a 101.40; 8.000 a 101.50; 2.500 a 101.40; total, 22.700.

Id para abril 23: 8.000 a 101.50.

Cédul aHipotecaria Argentina de 6 o|o, 1a serie, para abril 23: 8.000 a 103.

Cédula Hipotecaria Argentina de 6 o|o, 2a. serie, al contado: 12.500 a 102.10; 2.500 a 102.20; total, 15.000.

Id para abril 23: 6.000 a 102.10.

Cédula Hipotecaria Argentina, de 6o|o, 3a. serie, al contado: 78.000 a 99; 1.500 a 99.20; 20.000 a 99.10; 2.000 a 99.20; total, 141 mil quinientos.

Id para abril 23: 50.000 a 99; 50.000 a 99.20; total, 100.000.

Id para fin de mes: 20.000 a 99.10.

Crédito Argentino de 1905, al contado: 1.000 a 89.

Id de 1911, al contado: 1.200 a 89.40.

Bonos Municipales de Pavimentación (cupón semestral), al contado: 26.000 a 83.20.

Certificados Municipales de 7 o|o, al contado: 26.800 a 89.50.

Id para abril 23: 134.000 a 98.50.

Banco de Galicia, al contado: 200 a 91.50.

Banco Español, al contado: 50 a 138.

Certificados 80 o|o pagado del Banco El Hogar Argentino, al contado: 15 a 184.

Puerto San Nicloás, al contado: 200 a 29.

Id. para abril 23: 1.000 a 29.

Id. para fin de mes: 300 a 28.80; 200 a 29.20; 400 a 29.10; 200 a 29; total 1.100.

Id. para mayo 31: 400 a 29.20, 200 a 29, 200 a 29.20, 100 a 29.40, 800 a 29.50, 200 a 29.30; total 1.900.

The Smithfield, al contado: 2.000 a 665.

Mercado Central de Frutos, para abril 23: 780 a 105.

The Catalinas, para fin de mes: 100 a 100.

Café aPulista, para abril 4: 100 a 100.

The Guatraché, para abril 23: 500 a 4.50.

Salinas Hnos. (fábrica de bolsas), al contado: 50 a 312.

Id. para abril 23: 20 a 312.

Id. para abril 24: 70 a 312.

Argentina (fábrica de papel), para abril 23: 100 a 66.

Astra (compañía de petróleo), para bril 23: 50 a 90. Id para fin de mes: 60 a 01.

Puerto Sastre, para abril 23: 1000 a 3.25, 200 id a 3.20; total, 1200.

CAMARA GREMIAL DE CEREALES

Trigo: clase barletta, a 13.20; id. clase de pan, a 12.80; ídem Bahía Blanca, para el Brasil, s|c.; ídem Bahía Blanca, clase de pan, a 13.10.

Maíz: clase amarillo, colorado, sobre dársena, a 4.80 $.

Lino: base 4 o|o, colocado sobre dársena, a $ 24.20.

Avena: colocada sobre dársena, a 5.20; id en Bahía Blanca, a precios nominales.

MERCADO DE CEREALES A TERMINO DE BUENOS AIRES

Primera rueda

Trigo: para julio, entrega sobre dársena, 400 toneladas a 12.32.

Lino: para julio, entrega sobre dársena, 200 toneladas a 24.25.

MERCADO DE CEREALES A TERMINO DE ROSARIO

Primera rueda

La primera hora de negocios en cereales de este mercado cerró sin operaciones.

BOLSA DE CEREALES

Entradas de hoy: 7574 bolsas: maíz 1660, lino 518, nabo 272, avena 3944, cebadilla 1761, centeno 154, alfalfa 326, pasto 1023 fardos grandes y 456 fardos chicos.

Ventas de hoy

Trigo barletta: 94 bolsas, especial, Sola, a $ 13.30; 186 id id, a 12.90; 188 id id, a 12.70.

Varias clases: 200 bolsas, en Sola, a $ 12.90; 15.000, Bahía Blanca, a 13.20; 5000 id id, a 13.20; 335 id, Once, a 12.30; 532 id, Palermo, a 12; 176 id, Puente Alsina, a 11.80; 148 id, Once, a 11.80; 49 id, Brián, a 11.30.

Maíz amarillo: 330 bolsas, en Sola, a $ 4.80; 293 id, Buenos Aires, a 4.40; 433 id id, a 4.40; 100 id id, a 4.10.

Lino: 560 bolsas, en Once, a pesos 24.50; 19 id, Retiro, a 24; 40 id, Buenos Aires, a 23.20; 724 id id, a 23.20.

Avena: 580 bolsas, en Brián, a pesos 5.30; 570 id id, a 5.30; 827 id id, a 5.30; 320 id id, a 5.30; 40 id id, a 5.30; 62 id id, a 5.20; 70 id id, a 5.10; 100 id id, a 5.15; 250 id, Brián, a 5.

Cebada francesa: 246 bolsas, en Buenos Aires, a $ 14.

Triguillo: 48 bolsas, en Buenos Aires a $ 8.50.

MERCADO CENTRAL DE FRUTOS

Ventas de hoy

Cruza gruesa. — 5000 kilos a $ 25, 5000 a 24.50, 14.000 a 24, 20.000 a 23, 4000 a 22.50, 3000 a 22, 5000 a 20.

De Entre Ríos, cruza fina.—2500 kilos a $ 27.

Borregas. — 3000 kilos a $ 26, Entre Ríos, 2000 a 22, 5000 a 20, 5000 a 18, 3000 a 17, 4000 a 16, 3000 a 15.

Segunda esquila. — 4000 a $ 23, 3000 a 22, 4000 a 20, 3000 a 19, 2000 a 17.

Lana criolla. — 1500 kilos a pesos 14.

Pieles lanares, consumo — 2100 kilos a $ 2.08, 1500 a 2, 800 a 1.96, 1500 a 1.90, 800 a 1.85, 2000 a 1.60.

Desecho — 4000 kilos a $ 1.88, 1500 a 1.80, 1200 a 1.75, 2500 a 1.70, 700 a 1.65, 1000 a 1.60.

Corto y pelado, consumo — 1000 kilos a $ 1.20, 1300 a 1.15, 800 a 1.12, 1500 a 1.10, 600 a 1.08, 2500 a 1.05, 2000 a 1.02, 3000 a 1, 1000 a 0.90, 1500 a 0.95, 800 a 0.90, 400 a 0.85.

Desecho — 300 kilos a $ 1, 1500 a 0.95, 1200 a 0.92, 1500 a 0.90, 2000 a 0.85, 1500 a 0.82, 3000 a 0.30.

Pieles lanares, [illegible] y pelado, desecho: 1.000 kilos a 0.70, 1.500 a 0.75, 1.000 a 0.70, 600 a 0.65.

Borregos: 200 kilos a $ 1.10, 500 a 1.05, 800 a $ 1.

Cueros vacunos: 150 cueros a $ 15.40, 300 a 15, 200 a 14.80, 500 a 14.50, 200 a 14.20, 400 a 14, 150 a 13.50, 10 a 13.

De los ríos: 10 cueros a $ 8.50 oro.

Slaados: 50 cueros a $ 0.75.

Becerros: 150 cueros a $ 18, 400 a 17.50, 200 a 17, 500 a 16.50.

Nonatos: 100 cueros a $ 20, 150 a 15, 200 a 14.50.

Potros: 50 c. a 7.50; 40 a 7.40; 80 a 7.20; 100 a 7; 80 a 6.80; 30 a 6.60 Chubut; 80 a 6.50; 30 a 6.

Cerdas: 500 kilos a $ 11.50; 600 a 11.20; 400 a 11; 600 a 10.60; 800 a 10.50; 400 a 10.20; 700 a 10; 400 a 9.50; 200 9.

Corderitos: 170 d. a $ 1.80; 60 a 1.70; 50 a 1.50.

Liebres: 300 c. a $ 0.28; 500 a 0.26; 600 a 0.25; 300 a 0.23; 500 a 0.22; 600 a 0.20.

Sebo pisado: 55 c. a $ 3.90; 26 a 3.85; 6 lat. a 3.85.

Lana entrada: 97.614 kilos.
Salida: 352.646 kilos.
Entrada total: 74.688.697 kilos.
Existencia: 20.798.570 kilos.

MERCADO DE PASTO

Estación Caballito

Han entrado hoy a este mercado: 456 fardos chicos de pasto y 1023 id grandes.

Precios extremos del día

Pasto alfalfa: Fardos grandes, de $ 27 a 51; id chicos, de 23 a 40.

Pasto mezcla: Fardos grandes, de $ 25 a 40; id chicos, de 24 a 36.

Pasto cama: Fardos grandes y chicos, de $ 26 a 33 los 1000 kilos.

MERCADO DE VACUNOS

(Liniers)

A excepción de los novillos pesados de frigorífico que se cotizaron con plaza encalmada, las demás clases de ganado se colocaron a precios firmes, ya fueran de frigorífico o consumo.

Para cerdos, los precios habidos fueron muy firmes; notándose especial interés por los de 100 a 110 kilos y de buena clase, por los cuales se pagó de $ 0.68 a 0.71 el kilo.

La entrada de hoy en este mercado fué de 5418 cabezas, clasificadas en la siguiente forma: novillos 3326; vacas 1450; terneros 609 y bueyes 33. Porcinos entraron 561.

Los precios corrientes de la mañana fueron los siguientes:

Bueyes para frigorífico, de pesos 180 a 190; id. para consumo, de 105 a 159; novillos m. especiales para frigorífico, de 171 a 183; id. especiales id. de 160 a 175; id. m. gordos id. de 135 a 155; id. para consumo, de 79 a 132; novillitos id. de 55 a 132; vacas excepcionales id. a 190; id. id. de 60 a 175; vaquillonas id. de 44 a 118; terneros especiales id. de 73 a 78.50; id. id. de 45 a 67.50; id. mamones id. de 26 a 42.

Para porcinos, los precios variaron entre pesos 0.56 a 0.62; especiales de 0.63 a 0.72 el kilo.

ENTRADAS

Consignatarios: Bargo, Lascurain y Etchegaray; remitentes: Ameri; procedencias Brandzen; animales: 20; Accame Bellini y Cía.; Lombado; E. Ríos 16; id. Costa; Mercedes 30; Arancet y Cía. Pedro; Uthurral; Alsina 42; Audino y A. Machado; Murzi; Echeverría 53; id. Bellando; S. Lorenzo 25; Arrieta y Bascarán; Druille; Salliqueló 23; Benitez y Murré; Ribotte; J. Celman 41; id. Vélez; Capital 12; id. Vinet; S. Cristóbal 18; id. Destoe; Matanza 20; id. Marzana; Pilar 12; Bracht y Cía. Cavanna; Matanza 89; id. Giles; C. Casares 25; id. Leocadio; id. 50; Bayona Juan; Torres; G. Alsina 57; Coop. de Hacendados; James; T. Lauquen 30; id. Pereda; S. Vicente 50; id. Tellería; Pehuajó 25; id. Izaguirre; id. 53; Córdoba e hijo Pedro; Córdoba; Suipacha 20; Chapar y Cía.; Zabaletro; V. Maza 54; id. Aillande; Brandzen 19; Crohare Salvador; González; id. 54. id. Salgoetti; id 30; Devoto y Cía. Tomas; Durán; 9 de Julio 144; id Roldán; Corrientes 102; De Lellis y Fages Hnos.; Coutiese; C. Casares 22; id. Cavanna; Quilmes 21; Delfino Hnos.; Dowdall; Córdoba 207; Failo Emilio A.; Wurght; San Cristóbal 51; Frers Julián; Anchorena; Lobos 100; Guillón y Cía. Rodolfo; Weler; Alsina 103; Gibson Hnos.; Duban; Casares 11; Goñi e hijos Ignacio; Mainoni; Pellegrini 44; Garat Bernardo; Ferrazzini; 9 de julio 19; id. Solari; Salliqueló 32; Lalor Juan; C. de Sierras; M. Juárez 40; id. Mazzini; Brandzen 16; id. Coltrinasi; R. Pérez 12; id. Revello; Mercedes 149; id. Cornich; Pergamino 26; id. Lalor; Suipacha 30; id. Schuster; C. Casares 28; Lanusse P. y Antonio; De Elía; Quilmes 20; id. Segal; S. Cristóbal 63; id. Zemborain; Mercedes 40; Lenhardson Rodolfo; Dowdall; Varillas 52; Lizarralde Hermanos; Larrieta; Brandzen 44; id. Irigoyen; C. Casares 180; Lynch y Cía. Leandro; Duche G. Paz 150; Mihura Hermanos; Mihura; Victorio 56; id. id. 26; id. Ruiz; id. 101; Peña y Cía. Julio L.; Bulirich; V. López 49; Puiggros y Cía.; Olivero; Unión 10; id. Morales; Victoria 18; id. Vionnet; S. Cristóbal 27; Paredes Eduardo; López; Salliqueló 23; id. Munaiz; Pellegrini 48; Rodríguez Gabino; Allende; T. Lauquen 20 Ruiz Baldassarre y Cía.; Ruiz; Pehuajó 46; Santamarina e hijos; Gastagnaza; Juárez 36; id. Orrillaga; Necochea 8; Salaberry y Bercetche; Mattini; Cañuelas 116; id. Petersen S. Vicente 32; id. Hernández; Cañuelas 27; id. Staiani; Echeverría 8; id. Oyharzábal; Cañuelas 49; id. Repetto; S. Vicente 90; id. Bermúdez; Rojas 29; id. Pailés; M. Paz 45; id. Cesetti; V. Maza 34; Thompson y Cía. Enrique A.; Bassagaistegui; Varela 23; Unzué Alzaga y Cía.; Almeyra; Pehuajó 48; Videla Hnos. y Cía.; Lehmann; S. Cristóbal 110; Velaz y Cía. Angel; Pollio; G. Paz 64; id. Arcara; Salliqueló 114.

VENTAS DE HOY

BARGO, LASCURAIN Y ETCHEGARAY—
8 vacas g. y c. gorda Brandzen, pesos 107; 9 vaquillonas id. id. 95; 2 id. b. carne id. 75; 1 id. flaca id. 50.

ARZENO y Hnos. FORTUNATO B.—
12 vacas especiales Pellegrini, pesos 145 45 id. m. gordas id. 136; 42 id. id. 130; 1 id. b. carne id. 75.

AYERZA E HIJOS—
51 novillos gordos Pehuajó, pesos 146; 6 id. b. carne id. 90; 13 vacas c. gorda id. 85; 17 id. g. y c. gorda id. 110; 1 id. b. carne id. 75; 30 id. gordos id. 123.

ACCAME, BELLINI y Cía.—
20 terneros buenos Mercedes, pesos 55; 5 id. regulares id. 48; 1 vaca gorda id. 120; 1 vaquillona c. gorda id. 80; 2 terneros gordos id. 67; 1 id. id. 67.

ARRIETA y BASCARAN—
11 novillosu g. y c. gorda T. Lauquen, pesos 130; 7 vacas gordas id. 115; 5 id. id. 121.

ARANCET y Cía. PEDRO—
42 novillos c. gorda A. Alsina, pesos 129.

ANDINO y ACEVEDO MACHADO—
51 novillitos gordos E. Echeverría, pesos 107; 1 vaca m. especial Santa Fe 180; 4 bueyes g. y c. gorda id. 145.

BRACHT y Cía.—
9 toritos b. carne Capital, pesos 65; 78 novillos id. id. 97; 98 id. id. 97; 4 novillitos id. id. 80; 8 novillos c. gorda id. 103.

BENITEZ y MURRE—
22 novillos especiales J. Celman, pesos 173; 10 vacas id. id. 142; 9 id. m. gordas id. 133; 1 toro especial S. Cristóbal 180; 1 id. g. y c. gorda id. 140; 8 vacas gordas id. 122; 5 id. id. 112; 1 id. c. gorda id. 100; 2 novillitos g. y c. gorda id. 100; 3 toros gordos Pilar 150; 1 buey c. gorda id. 120; 1 vaca g. y c. gorda id. 105; 6 vacas m. gordas id. 126; 10 id. c. gorda Matanza 90; 1 novillito b. carne id. 75; 8 vaquillonas id. id. 80; 12 vacas gordas id. 114; 15 novillitos g. y c. gorda id. 102.

CROHARE SALVADOR—
42 novillos c. gorda Brandzen, pesos 122; 10 novillitos gordos id. 107; 30 id. c. gorda id. 90.

CHAPAR y Cía.—
54 novillos especiales A. Alsina, pesos 165; 13 vacas g. y c. gorda Brandzen 110 1 id. c. gorda id. 95; 5 id. id. 85.

CARRIQUIRY, CASAUX y Cía.—
12 novillos c. gorda Tuquti, pesos 126; 5 novillitos especiales id. 119; 1 vaca gorda id. 118; 2 vaquillonas m. gordas id. 110.

BAYONA JUAN—
56 novillos m. especiales A. Alsina, pesos 178.

COOPERATIVA DE HACENDADOS—
50 novillos m. especiales S. Vicente, pesos 183; 39 id. especiales T. Lauquen 170; 50 id. criollos E. Echeverría 110; 25 novillitos especiales Pehuajó 120; 13 vacas m. gordas id. 125; 5 id. c. gorda id. 100; 1 vaquillona id. id. 90; 1 novillito id. id. 90; 1 ternero regular id. 50 2 id. mamones id. 35; 45 id. regulares Lincoln 45.

CUCULLU FELIPE L.—
7 bueyes especiales Lobos, pesos 187; 2 toros c. gorda id. 130; 1 id. id. 125; 12 novillos id. id. 125; 21 vacas gordas id. 115; 30 vaquillonas b. carne id. 65; 35 terneros buenos id. 55; 16 id. mamones id. 42; 27 id. especiales Córdoba 73.

DE LOS SANTOS y Cía. JOSE C.—
20 novillitos especiales A. Alsina, pesos 123; 1 vaca g. y c. gorda id. 108.

DE LELLIS y FAGES HNOS.—
7 novillos c. gorda Quilmes, pesos 105; 1 torito id. id. 90; 11 novillos b. carne id. 96; 2 id. flacos id. 79; 1 torito m. especial C. Casares 125; 1 id. g. y c. gorda id. 100; 2 novillitos c. gorda id. 90; 11 novillos id. id. 115; 1 id. b. carne id. 100; 4 vacas c. gorda id. 95; 2 terneros regulares id. 47.

DEVOTO y Cía. TOMAS—
102 novillos criollos Corrientes, pesos 114; 144 id. especiales 9 de Julio 165; 1 id. gordo id. 140; 4 id. c. gorda id. 124; 5 id. id. 124; 20 novillos gordos T. Lauquen 140; 11 vacas id. id. 120.

CORDOBA E HIJO PEDRO—
18 novillitos m. gordos Suipacha, pesos 115; 2 vacas id. id. 128.

FAILO EMILIO A.—
1 ternero mamón Santa Fe, pesos 26; 24 novillitos b. carne id. 68; 5 id. c. gorda id. 90; 6 bueyes id. id. 110; 13 toros b. carne id. 105; 1 ternero mamón id. 40.

GIBSON HNOS.—
12 vacas g. y c. gorda Caseros, pesos 108.

GARAT BERNARDO—
3 vacas especiales Pellegrini, pesos 146 9 id. m. gordas id. 130; 16 novillitos id. id. 117; 2 bueyes especiales id. 190. 1 id. id. 180; 1 toro id. id. 180; 19 novillos m. gordos 9 de julio 150; 12 vaquillonas b. carne 25 de Mayo 75.

GOÑI E HIJOS IGNACIO—
8 vacas m. gordas Pellegrini, pesos 126; 11 novillitos m. especiales id. 132; 25 id. m. gordos id. 116.

LALOR JUAN—
2 novillitos b. carne Brandzen, pesos 65; 2 terneros buenos id. 57; 7 vaquillonas gordas id. 103; 2 id. b. carne id. 71.50; 2 id. b. carne id. 71.50; 3 vacas gordas R. Pérez 114.50; 3 id. id. 115; 5 id. m. gordas id. 137; 10 id. id. Córdoba 138; 10 id. especiales id. 145.50; 10 id. id. 145.50; 10 id. m. especiales id. 168; 22 terneros buenos Cañuelas 58; 20 id. id. Mercedes 5.50; 22 id. id. id. 52.50; 9 vacas m. gordas id. 130; 10 id. gordas id. 112; 22 terneros buenos id. 55; 13 id. id. 52; 8 id. regulares id. 48; 12 id. id. 40; 10 id. id. 50.50; 4 vacas g. y c. gorda Tardil 107.50; 2 novillos c. gorda id. 120; 4 vacas m. gordas id. 135.50; 5 terneros buenos id. 60; 5 id. especiales id. 73.50; 9 id. m. especiales id. 83; 3 id. m. gordos id. 67.50 4 id. regulares id. 50; 7 vacas gordas Suipacha 118.50; 2 novillos gordos id. 144; 3 id. c. gorda id. 120; 18 id. g. y c. gorda id. 135; 10 vaquillonas b. carne C. Casares 68.50; 13 id. m. gordas id. 110; 4 id. c. gorda id. 83; 10 vacas g. y c. gorda Capital 106; 12 novillos id. id. Suipacha 132; 25 id. id. 137.

LANUSSE PEDRO y ANTONIO—
2 vacas g. y c. gorda Santa Fe, pesos 105; 2 novillitos flacos id. 49; 5 vacas b. carne id. 67.50; 15 id. id. 68; 17 novillitos id. id. 79; 3 toros c. gorda id. 135; 5 novillos id. id. 119; 12 vacas id. id. 83; 9 terneros buenos Mercedes 57.50 5 vacas g. y c. gorda id. 104; 2 terneros buenos id. 62.50; 22 novillos c. gorda id. 108; 5 vaquillonas flacas Quilmes 44, 10 id. b. carne id. 61; 2 terneros mamones id. 24; 9 vaquillonas b. carne Lincoln 60; 20 id. id. 67.50; 20 id. id. 67; 20 id. id. 70.

LENHARDSON RODOLFO—
52 novillos c. gorda Córdoba, pesos 116.

LIZARRALDE HERMANOS—
73 novillos especiales Centenario, pesos 160; 88 id. m. gordos id. 148; 17 novillitos id. id. 115; 9 novillos especiales Santa Fe 175; 2 vacas gordas Brandzen 120; 3 id. g. y c. gorda id. 11; 39 terneros regulares id. 50.

LYNCH y Cía. LEANDRO—
150 novillos especiales G. Paz, pesos 175.

LANUS FLORENCIO.—
100 novilos c. gorda, P. Central, pesos 125.

LAKER Hnos.—
11 terneros buenos, Brandzen, pesos 58.

MANTELL Y Cía.—
3 vacas m. especiales, Necochea, pesos 175; 21 vacas m. especiales id. pesos 144; 17 vacas m. gordas id. pesos 132; 5 vacas g. y c. gorda id. peso s108; 2 vacas c. gorda, id. pesos 85.

MENDEZ Hnos. Y Cía.—
1 vaca c. gorda, Entre Ríos, pesos 100; 1 vaquilona c. gorda id. pesos 95; 1 vaquillona b. carne id. pesos 70.

MIHURA Hnos.—
101 novillos especiales, Victoria, pesos 170; 11 vacas gordas id. pesos 120; 26 vacas g. y c. gorda id. pesos 105; 14 terneros gordos id. pesos 56; 29 terneros mamones id. pesos 43.

MENDEZ Y Cía.—
20 toros gordos, Caseros, pesos 159; 19 novilos c. gorda id. pesos 115.

PEÑA Y Cía. JULIO L.—
4 vacas excepcionales, Vicente López, pesos 190; 10 vacas gordas id. peso 115.

PUIGGROS Y Cía.—
10 novillos especiales, Córdoba, pesos 160; 18 novillos g. y c. gorda, Victoria, id. pesos 180; 25 novilitos m. gordos Santa Fe, pesos 110; 4 vacas g. y c. gorda id. pesos 102.

RUIZ B. Y Cía.—
5 novilitos flacos, Santa Fe, pesos 25; 5 vacas especiales, id. pesos 145; 7 vacas m. gordas id. pesos 130; 8 vacas g. y c. gorda id. pesos 106; 18 vacas b. carne id. pesos 77; 6 terneros mamones, id. pesos 39.

RODRIGUEZ GABINO.—
20 novillos g. y c. gorda, T. Lauquen, pesos 130.

SANTAMARINA E HIJOS.—
6 toritos m. gordos, Necochea, pesos 105; 33 novilos c. gorda, id. pesos 118; 3 novillos c. gorda id. pesos 110.

SUCESION B. SANSOT.—
24 novillitos m. gordos, Pampa, pesos 111.

SALABERRY Y BERCETCHE.—
4 terneros mamones, Cañuelas, pesos 44; 2 terneros mamones id. pesos 42.50; 2 terneros buenos id. pesos 62; 5 vacas c. gorda id. pesos 89.50; 8 vacas g. y c. forda id. pesos 107; 4 novillitos flacos id. pesos 34; 4 vacas mb. carne San Vicente, id. pesos 74; 3 vacas c. gorda id. pesos 102; 8 novillos g. y c. gorda id. pesos 134; 19 novillitos g. y c. gorda, id. pesos 100; 7 novillos gordos, Echeverría, id. 110; 10 terneros buenos, San Vicente, id. 56.50; 12 terneros buenos id. pesos 57; 16 terneros buenos id. pesos 56; 12 terneros gordos id. pesos 69.50; 11 vacas m. gordas id. pesos 135; 10 vacas m. gordas id. pesos 130; 4 vacas m. especiales id. pesos 162; 3 vacas gordas, Rojas, id. 118; 2 vacas especiales, id. pesos 146; 8 vacas gordas id. pesos 124.50; 4 vacas m. gordas id. pesos 129; 12 vacas g. y c. gorda id. peso 109; 6 vacas gordas, Cañuelas, id. 124; 30 novillos g. y c. gorda, id. pesos 130; 3 vacas m. gordas id. pesos 134; 3 novilos c. gorda, Alsina, id. 106; 12 novillos m. gordos id. 117.50; 11 novilos gordos, 109.50; 2 vacas m. especiales id. pesos 158; 3 vacas especiales, General Paz, id. 78.50; 2 vaquilonas b. carne id. pesos 46; 12 terneros regulares id. pesos 46; 12 terneros regulares id. pesos 44; 12 terneros mamones, id. pesos 39.50.

TREVES ADOLFO.—
76 novillitos criollos, Baradero, pesos 80; 100 vacas criollas, id. pesos 75; 65 vaquillonas criollas id. pesos 65.

THOMPSON Y Cía. ENRIQUE.—
3 vacas gordas, Florencio Varela, pesos 120; 3 vacas g. y c. gorda id. pesos 110; 2 vacas c. gorda id. pesos 95; 6 novilitos c. gorda id. pesos 95; 2 vaquillonas id. pesos 95; 3 terneros mamones id. pesos 40; 2 terneros mamones, id. pesos 35.

UNZUE ALZAGA Y Cía.—
15 novillitos c. gorda, Pehuajó, pesos 120; 28 novillos gordos, id. pesos 140; 8 novillos c. gorda id. pesos 110; 100 novillos gordos, Alsina, id. pesos 139.

VIDELA Hnos. Y Cía.—
110 novillos gordes, id. pesos 115; 2 toros c. gorda id. pesos 135.

VELAZ Y Cía. ANGEL.—
110 novillos c. gorda, Santa Fe, pesos 103; 10 terfneros buenos id. pesos 60; 23 terneros regulares id. pesos 53; 27 terneros mamones id. pesos 42; 2 vacas b. carne id. pesos 73. 2 novillos flacos id. peso 73; 16 terneros regulares, Pelegrini, id. 50; 30 vaquilonas c. gorda. id. pesos 86.

VENTA DE CERDOS

SALABERRY Y BERCETCHE.—
20 cerdos especiales, 9 de julio, 0.65.

APHECA Y Cía JUAN.
37 cerdos y Pagés Hnos.—
37 cerdos m. especiales, 9 de Julio, a pesos 0.71 el kilo.

DE LELLIS Y PAGES Hnos.—
203 cerdos m. especiales, Pehuajó, a pesos 0.71; 35 cerdos m. especiales, Pergamino a 0.71; 50 cverdos espeiales id. a 0.67; 30 cerdos regulares, Lincoln, a 0.57 el kilo.

RIPOLL JUAN S.—
20 cerdos especiales, Pergamino, a pesos 0.64; 15 cerdos regulares id. a 0.56; 12 cerdos flacos a 16 cada uno.

CRESPO Y RODRIGUEZ.—
22 cerdos especiales, Santa Fe, a 0.64; 8 cerdos buenos id. a 0.61 el kilo.

MERCADO DE LANARES

(Tablada)

Como la entrada habida en la mañana fué muy reducida, los diversos lotes expuestos a venta encontraron rápida colocación y precios sostenidos, iniciándose por lo tanto las operaciones en la presente semana en buenas condiciones.

Entraron 2.980 animales, vendiéndose 4.308 repartidos en esta forma:

American, 505; Armour, Zárate, Wilson, Las Palmas, La Blanca, 622; Swift, Sansineno 709 y para los matarifes locales 2.450.

Los precios extremos fueron los siguientes:

Capones frigorífico de pesos 16.00 a 21.40; capones matadero, de 22.10 a 26.50; ovejas matadero de 16.00 a 24.60; boregos matadero de 9.70 a 13.00; boregos frigorífico de 13.80 a 14.50.

ENTRADAS

Consignatarios, Chapar y Cía., Remitentes, Biguenes, Procedencia animales 170; id. Guillón C. R. id. Piñeyro, id. Guillet 225; La Cooperativa de Hacendados 280; Lanus A. id. Silvestre, id. Salliqueló 65; Lalor Juan, id. Chivilcoy 130; Lalor Juan id. Fox, id. C. de Areco 120; Lalor Juan, id. Entre Ríos, 548; Lalor Juan, id. Tagliaferro id. Entre Ríos 40; Mantel y Cía. id. Catalá, 108; Mitura hermanos id. Catalá, id. Espigas, 276; Patrón Costas y Peró id. Catalá, id. Espigas, 276; Unzué Alzaga, id. Fatrali, 340.
Total: 2.980.

VENTAS DE HOY

CHAPAR Y Cía.—
168 capones matadero, de Pehuelches, pesos 24.50.

DEVOTO Y Cía. TOMAS.—
99 ovejas matadero, de Castellanos, pesos 24.60; 123 ovejas matadero id. pesos 22.00; 40 ovejas matadero, id. pesos 24.60; 30 ovejas matadero id. pesos 22.00; 24 ovejas matadero, Blandengue, id. 16.00; 150 ovejas matadero id. pesos 20.00; 120 ovejas matadero. id. pesos 17.00; 150 capones matadero, id. Rawson, id. 26.50; 151 capone sfrigorífico id. pesos 22.30.

GUILLON Y Cía. RODOLFO.—
125 borregos matadero, de Gilbert, pesos 14.50; 86 boregos matadero id. pesos 12.50.

LA COOP. DE HACENDADOS.—
35 capones matadero, Pehuajó, pesos 25.00; 228 capones matadero, id. pesos 20.00; 15 borregos matadero id. puesos 13.80.

LANUS F. y A. E.—
79 borregos matadero, Saliquelló, pesos 14.00; 76 boregos matadero id. pesos 13.00.

LALOR JUAN.—
85 capones matadero, Entre Ríos, pesos 16.00; 50 boregos matadero, id. pesos 12.50; 70 boregos matadero id. pesos 11.60; 30 borregos matadero id. pesos 9.70; 110 borregos matadero id. pesos 12.50; 200 borregos matadero id pesos 11.60; 127 vapones frigorífico, Chivelcoy, id. 21.30; 120 capones frigorífico de Tuyutí, id. 22.80; 28 capones matadero, San Vicente, id. 26.00; 12 ovejas matadero, id. 22.30.

MANTEL Y Cía.—
50 boregos matadero, pesos 12.80; 21 capones matadero, id. pesos 17.50; 87 boregos matadero id. pesos 12.30.

MIHURA Hnos.—
195 capones frigorífico, de Entro Ríos, pesos 20.40; 45 ovejas matadero id. pesos 19.00.

MENDEZ Hnos. Y Cía.—
202 ovejas matadero, de Energía, pesos 21.40.

PATRON COSTAS Y PERO.—
87 capones matadero, de Energía, pesos 20.30; 127 capones frigorífico id pesos 22.10; 50 ovejas matadero id. pesos 19.00; 11 ovejas matadero id. pesos 22.00.

UNZUE ALZAGA Y Cía.—
340 ovejas matadero, Fabraló, pesos 20.80.

BANCO DE LONDRES Y RIO DE LA PLATA. — Buenos Aires, Bartolomé Mitre 39. — Barracas al Norte, Montes de Oca 701. — Once, Pueyrredón 301. — Santa Fe 2122. — Bernardo de Irigoyen 1138. — Boca, Almirante Brown 1159.

Abona por año	Papel	Oro
Por depósitos en c. c.	sin int.	sin int.
Id. a la vista, con libreta	sin int.	sin int.
Id. id. a plazo fijo de 3 meses	3 o|o	1 o|o
Id. id. a plazo fijo de 6 meses	3 1|2 o|o	1 o|o
Por depósitos en Caja de Ahorros hasta $ 10.000 papel después de 60 días	3 "	sin int.
Cobra por año:		
Por adelantos en c. c.	7 o|o	7 o|o

Depósitos en Caja de Ahorros se reciben en las siguientes sucursales: Once de Septiembre, calle Santa Fe, calle Bernardo de Irigoyen, Boca y Barracas. Sucursales en Chile: Santiago y Valparaíso.

Buenos Aires, abril 1.o de 1916. —James Dey, Barry Scott, gerentes.

BANCO FRANCES DEL RIO DE LA PLATA. — Reconquista 157. — Buenos Aires. — Sucursales: Rosario de Santa Fe y Bahía Blanca. Corresponsal en París: Banque Argentine & Française, Boulevard Haussmann 85.

SE ABONA POR AÑO	Curso legal
Por depósito en cuenta corriente	1 o|o
A plazo fijo de 30 días	1 1|2 o|o
A plazo fijo de 60 días	2 1|2 o|o
A plazo fijo de 90 días	3 1|2 o|o
A mayor plazo	Convencional.
En Caja de Ahorros después de 60 días	4 o|o
SE COBRA	
Por adelantos en cuenta corriente	8 o|o
Por descuentos de pagarés de comercio y letras	Convencional.

El Banco se ocupa de toda clase de operaciones bancarias: Giros y cobranzas sobre todas las ciudades y principales pueblos del interior de la República, Asunción del Paraguay, Montevideo, etc. Letras de cambio, transferencias telegráficas y cartas de crédito sobre Francia, Inglaterra, Italia, Estados Unidos, España, Suiza, etc. Compra-Venta y custodia de títulos, cobranzas de cupones y valores, administración de propiedades y colocaciones hipotecarias por cuenta de terceros.

CHACRAS de 5 hectáreas vendemos en $ 200 m/n. pagadero DIEZ pesos por mes. Planos e Informes 69 Perú 71 COLONIZADORA AMERICANA

CROTTO Hnos
Consignatarios de Frutos del País, Haciendas y Cereales
708 BELGRANO 708
Casilla en MATADEROS, núm. 19

Servicio especial de giros postales franceses y remesas de fondos a los movilizados. — R. RUSER, Director general.

BANCO ESPAÑOL DEL RIO DE LA PLATA. — Casa matriz en Buenos Aires, Reconquista 200.

Capital suscripto	$	100.000.000.— m|n
Capital realizado	"	98.246.100.— "
Fondo de reserva	"	48.274.634.28 "
Prima a cobrar	"	1.052.340.— "

SUCURSALES

En el exterior: Barcelona, Bilbao, Coruña, Génova, Hamburgo, Londres, Madrid, Montevideo, París, Río de Janeiro, San Sebastián, Valencia y Vigo.

En el interior: Adolfo Alsina, Bahía Blanca, Balcarce, Bartolomé Mitre, Córdoba, Dolores, La Plata, Lincoln, Lomas de Zamora, Mar del Plata, Mendoza, Mercedes (Buenos Aires), 9 de Julio, Pehuajó, Pergamino, Rafaela, Rivadavia, Rosario, con una agencia, Salta, Salliqueló, San Juan, San Nicolás, San Pedro, Santa Fe, Santiago del Estero, Tres Arroyos, y Tucumán.

AGENCIAS EN LA CAPITAL

Número 1, Pueyrredón 185; núm. 2, Almirante Brown 1201; núm. 3, Vieytes 2000; núm. 4, Cabildo 2027; núm. 5 Santa Fe 2201, N.o 6: Corrientes y Anchorena, núm. 7, Entre Ríos 1145; núm. 8, Rivadavia 6902; número 10, Bernardo de Irigoyen 1600, núm. 15, Bernardo de Irigoyen 364.

Corresponsales directos en todos los países.

Abona	Moneda legal
En cuenta corriente	Sin interés
A 30 días	1 1|2 o|o
A 60 días	2 "
A 90 días	3 "
A mayor plazo	convencional
Depósitos a premio con libreta desde 10 pesos moneda nacional hasta pesos 15.000 después de 60 días	4 o|o
Cobra:	
En cuenta corriente	8 o|o
Descuentos generales	convencional

El Banco se ocupa de toda clase de operaciones bancarias en general. — Buenos Aires, diciembre 31 de 1917. — Elías D. Arambarri, gerente general.

BANCO ALEMAN TRANSATLANTICO. — Oficina principal en Buenos Aires, calle Bartolomé Mitre y Reconquista.

Sucursales urbanas: Núm. 1. Callao esquina Corrientes; núm. 2, Santa Fe esquina Larrea; núm. 3, Lima 1666. Oficinas en Bahía Blanca, Mendoza, Rosario de Santa Fe, Córdoba y Tucumán. — Uruguay: Montevideo — Brasil: Río de Janeiro, San Pablo y Santos. — Chile: Valparaíso, Santiago, Antofagasta, Concepción, Iquique, Temuco y Valdivia. — Perú: Lima, Arequipa, Callao y Trujillo. — Bolivia: La Paz y Oruro. — España: Barcelona y Madrid. — Casa central: Deutsche Ueberseeische Bank, Berlín. — Capital: 30.000.000 de marcos.

PAGA	Anual
Por depósito en cuenta corriente, oro	Sin interés
Id. papel hasta $ 200.000 m|n.	1 o|o
A plazo fijo hasta $ 20.000 oro 50.000 m|l. por dos meses	2 o|o
Id. a plazo fijo de 3 meses	3 o|o
Id. a plazo fijo de 6 meses	4 o|o
Id. en Caja de Ahorros, cuando no se retiran antes de 60 días, hasta $ 50.000	4 o|o

Banco Francés del Río de La Plata
RECONQUISTA 157
Administración de propiedades

Se ocupa también de la colocación de dinero en HIPOTECAS por cuenta de sus clientes, y de la cobranza de los intereses hipotecarios.

Esta oficina se ocupa muy especialmente de la administración de propiedades, cobra los alquileres o arriendos, alquila las casas y paga los impuestos por cuenta de los propietarios. Cobra las pensiones y las rentas, enviando su importe a los interesados.

COCHERIA TACUARI
Sucesores de IRIBARNE & Cía
NO CONFUNDIR
TACUARÍ 344

AVISOS FUNEBRES

ROSA PASSO DE COSTAS. — (q. e. p. d.) — Falleció el 21 de abril de 1918. — Confortada con los auxilios de la santa religión. — Su hija Amalia Costas de Martín, su hermana política Clotilde Alais de Passo, sus hijos políticos Contraalmirante Juan A. Martín y Arturo Almeida, sus nietos Federico, Emilio y Juan José Martín, Arturo, Raúl y Delia Almeida, su nieta política, biznieto, sobrinos y demás deudos, invitan a sus relaciones a acompañar los restos de la extinta al cementerio del Norte, mañana martes a las 10 a. m. En la iglesia de N. S. del Pilar se dirá una misa de cuerpo presente, a las 10.30 a. m. Se ruega no enviar coronas. El duelo se despide por tarjeta. Casa mortuoria, Las Heras 3834. Carruajes en la casa Iribarne (hijos de Juan Iribarne), Callao 410 y Andes 1230. 7|57 v. abril 22.

JUAN BAUTISTA HAITZE. — (q. e. p. d.) — Falleció el 21 de abril de 1918. — Su esposa Celestina H. de Haitze, sus hijos Martín Raúl, Ismael, María Herminia H. de Luzuriaga, María Celia H. de la Fuente Juan Romeo, Luis María, sus hijos políticos, nietos, primos y demás deudos, invitan a sus relaciones a acompañar los restos del extinto al cementerio del Norte, hoy 22, a las 4 p. m. Casa mortuoria, Río Bamba 991. Carruajes en la casa Iribarne, (hijos de Juan Iribarne), Callao 416 y Andes 1230. 7|58 v. abril 22.

CAYETNO BONACINA. — (q. e. p. d.) — Falleció el 22 de abril de 1918. — Confortado con los auxilios de la Santa Religión. — Su esposa Josefa Pagella de Bonacina, sus sobrinos, Eugenio Maggioni, Francisco Maggioni (ausente), Fernando Bevilacqua (ausente) y Adelaida Perego de Mauri (ausente) y su sobrino político Isaías De Capitani (ausente) y demás deudos, invitan a sus relaciones a acompañar los restos del extinto a su última morada, mañana martes 23. Cementerio y hora se indicarán en los diarios de la mañana. Se ruega no enviar coronas. Casa mortuoria, Fernández 324 (Vélez Sarsfield). Nota: Carruajes en la empresa Manuel Costa y Cía., Rioja 170. 7|56 v. abril 22.

CASA IRIBARNE DE LOS HIJOS DE JUAN IRIBARNE
COCHERIA — 416 - Callao - 416
Carruajes — Automóviles — Servicio fúnebre
TELEFONOS: Unión Telefónica 620, Libertad y 694, Libertad. — Cooperativa Telefónica 51, Central.
LA CASA NO TIENE SUCURSAL

...ñol Urkiolamendi, de Rosario, ...Norte, a completar.

...nico Navasota, para La Plata, ...etar.

...ndoo, para Londres con car-

... noruega Ancenis, para la ... carga.

...S CON CORRESPONDENCIA A SALIR

... Highland Piper llevará co... ...cia para: Gran Bretaña, ...rancia, Holanda y Países ...os, a las 8 a. m., con al... las 7 p. m.

... Minas Geraes llevará co... ...ia para Brasil, a las 3 ... con alcance hasta las

...aribaldi, llevará corres... ...ara: Brasil y Europa, a ..., con alcance hasta las

... Co... ...y escalas. ... Carmelo y escalas.

...len: Ciudad de Montevideo y Cabo Corrientes, para Montevideo, salen a las 10 p. m.

LINEA DE LA COSTA SUR

Entró hoy, procedente de Punta Arenas y escalas, el vapor Argentino.

ENTRADAS Y SALIDAS DE BUQUES DE ULTRAMAR HABIDAS EN EL PUERTO DE LA CAPITAL DESDE LAS 8 a. m. DE AYER HASTA LAS 8 a. m. DE HOY.

Británico Highland Scott, de Londres, en el dique 4, con carga.

Id. Dunstan, de Cardiff, en la dársena sur, con carga.

...VEGACION

...DERO Hnos.

Corredores marítimos

Montevideo, Rosario, Bahía Blanca

25 de Mayo 267-73, Buenos Aires

COMPAÑIA ARGENTINA DE NAVEGACION (Nicolás Mihanovich) Limitada. — Casa matriz: 41 Threanedle Street. London, E. C.—Nuevo horario a regir desde el 1.o de mayo de 1918:

Línea Buenos Aires-Montevideo: Salidas de la dársena sur todas las noches, a las 10 p. m., con los nuevos y lujosos vapores a turbina Ciudad de Buenos Aires y Ciudad de Montevideo.

Línea Salto y escalas: Salidas martes, jueves y domingos, a las 11 a. m.

Línea Colonia, Carmelo y escalas: Salidas, miércoles y domingo a las 8 a. m.

Línea directa a Gualeguaychú: Salidas miércoles y sábados a las 5 p. m.

Línea Paraná, Alto Paraná (hasta Posadas), Paraguay, Alto Paraguay (hasta Corumbá): Salidas martes, jueves y domingos a las 10 a. m.

Para informes y pasajes, dirigirse a la administración, calle 25 de Mayo esquina Cangallo, Buenos Aires.

United River Plate Telephone Co. Ltd.

TRAFICO CON LOS SUBURBIOS

Habiendo aumentado considerablemente el tráfico telefónico entre la Capital Federal y las estaciones suburbanas LOMAS, ADROGUE, RAMOS MEJIA, TIGRE, etc., etc., y no siendo posible, por las dificultades que todos conocen, la importación de ciertos materiales para aumentar el número de líneas a los suburbios; la COMPAÑIA UNION TELEFONICA cumple con el deber de hacer conocer esta circunstancia anormal a los señores Abonados. Al mismo tiempo les ruega quieran evitar toda comunicación telefónica superflua, como también que procuren de hacer sus comunicaciones que no sean urgentes, en las horas de menor movimiento; o sea, de 6 a 8 a. m., de 12 m. a 2 p. m. y después de las 8 p. m., y finalmente que limiten sus conversaciones al menor tiempo posible, para que de ningún modo excedan de los cinco minutos de duración reglamentarios.

Es ésta una forma de evitar en parte, la demora que necesariamente habrá durante el presente verano en las comunicaciones con los suburbios.

La Administración se complace en agradecer anticipadamente esta cooperación que los señores Abonados prestarán para mejorar su servicio telefónico con los suburbios.

Diciembre de 1917. LA ADMINISTRACION.

ESPECTACULOS

TEATROS

COLON. — Concesionarios: F. Da Rosa y W. Mocchi. — Temporada oficial de 1918. — Gran compañía lírica italiana. — Director general: Com. Gino Marinuzzi.

ODEON. — Compañías dramáticas María de Guerrero-Fernando Díaz de Mendoza, André Brulé-Vera Sergine. Conciertos de Arthur Rubinstein.

ODEON. — Compañía argentina Pagano-Ducasse. — Gran festival artístico a beneficio de las familias de los reservistas italianos. — La comedia en tres actos La máscara y el rostro; Folco Testena disertará sobre el tema L'Art Italiana; Monólogo Il Bacio por la señora Angelina Pagano; Números de música y canto.

COLISEO. — Quinta tournée sud-americana de la compañía italiana de operetas Scognamiglio-Caramba. — Director artística, Walter Grant. — Hoy a las 9 p. m.: La duquesa del Bal Tabarín.

OPERA. — Segunda tournée sudamericana de la compañía italiana de operetas "La Giovanissima", dirigida por C. Caracciolo. — El viernes 26, debut con el estreno de la opereta: Mercato di Ragazza.

POLITEAMA ARGENTINO. — Compañía cómico-dramática nacional de Podestá Hermanos. — La milonga; La chacra de Don Lorenzo.

SAN MARTIN. — Compañía Membrives-Juárez. — El polichinela; estreno Los maridos alegres. Estreno de couplets, estilos y canciones por Lola Membrives.

VICTORIA. — Compañía española cómico-dramática Manuel Díaz de la Haza. — Estreno de la farsa cómica en tres actos: Los maridos alegres.

ARGENTINO. — Compañía Florencio Parravicini. — La marea; La loca del Azul.

APOLO. — Compañía argentina de comedias Roberto Casaux. — Director artístico, Joaquín de Vedia.—Hoy a las 9 p. m.: Celosa; Un yankee en lo de Ramona.

LICEO. — Rivadavia y Paraná.—Compañía argentina de dramas y comedias Camila Quiroga-Rosich. — Hoy, a las 9 p. m. Esposo de mi mujer; Con las alas rotas.

NUEVO. — Compañía nacional de dramas y comedias. — Primer actor y director, Pablo Podestá. — El antifaz; La fuerza ciega.

NACIONAL. — Compañía nacional de sainetes, zarzuelas y revistas de Vittone-Pomar. — Acquaforte; Verbena criolla; La revista: Discos dobles.

BUENOS AIRES — Compañía argentina de comedias, sainetes y revistas Muiño-Alippi. — La pebeta del Bar Copetín; estreno; Juegos florales; Sábado inglés.

COMEDIA. — Compañía porteña Podestá-Ballerini. — Bajo la dirección del primer actor Alberto Ballerini. — Zarzuelas, comedias, sainetes y revistas. — Hoy, a las 9 p. m.: De Berlín a París; Cartas bravas o El último malevo. Debut de Teófilo y Mario Lespés, cantores argentinos, De Berlín a París.

MARCONI. — Compañía lírica italiana. — Maestro concertador y director de orquesta, Antonio Marranti. — Mañana a las 9 p. m., Función de gala a total beneficio de las familias de los reservistas italianos, patrocinada por el Comité italiano de guerra de la sección 8.a Se representará la ópera en cuatro actos: La Boheme.

AVENIDA. — Compañía española de operetas, zarzuelas y revistas. — Director Luis Ballester. — El pollo Tejada; Ya se casó la Isabel; La tirana.

MAYO. — Compañía española de zarzuela, revistas y feeries, dirigida por el primer actor, José Palmada. — Hoy, a las 9: La viuda alegre; Alma de Dios; El pícaro Segismundo.

Mañana, debut de la tonadillera Teresita Zazá.

TEATRO PORTEÑO. — Corrientes 816. — Compañía de opereta en castellano, dirigida por Enrique Valle. — Hoy, a las 9 p. m.: La corsetera de Montmartre.

EXCELSIOR — Compañía italiana Città di Napoli, dirigida por Carlos Nunziata. Moglie Gelose; Notte de sangre; Números de variedades.

VARIEDADES. — Compañía española de operetas, zarzuelas y revistas, bajo la dirección del primer actor Paco Andreu. — El dúo de la Africana; La Plaza Constitución; La niña de los besos.

OLIMPO. — Compañía de variedades y atracciones. — Hoy, a las 8.45 p. m.: — Biógrafo y números de variedades por Los Reyes, dúo de baile nacionales; Los Rivas, dúo infantil; Antonia Costa, tonadillera.

TEATRO DE VERANO. — Hoy, a las 9, Los encantos del hogar; Almas grandes. Campeonato de lucha romana.

VARIEDADES Y CIRCOS

CASINO. — Compañía de atracciones y variedades. — Hoy, a las 8.30 p. m.: Exito de Alegría y Enhart, original atracción, 30 minutos de risa. Exito de Sascha Piatov y Miss Hamilton, Jolly Johny Jones y Cía., Simone de Beryl and Emilio; Delmar et Marie, Emma Niccolini, Miss Martell.

ROYAL THEATRE. — Compañía nacional de operetas y revistas Bayón Herrera. — A las 9 p. m.: Buenos Aires sin... Amor; La donna e mobile; Buenos Aires sin... Amor.

HIPPODROME (Carlos Pellegrini y Corrientes). — Gran compañía de circo dirigida por Frank Brown: Matinée con programa especial. — A las 9: Variado programa con nuevas atracciones.

SKATING RINK FLORIDA.— Florida 146. — Patinaje sobre ruedas. — Secciones de aprendizaje todas las mañanas, reuniones las tardes de los jueves y sábado y todas las noches a las 9, menos los miércoles. Domingos y feriados, tres secciones: Mañana, tarde y noche.

LUNA PARK. — (Corrientes y Cerrito) Hoy inauguración de las romerías españolas. Tarde y noche: Teatro y atracciones. Bailes regionales.

REAL DE SAN CARLOS. — Excursión familiar. —El domingo 28 de abril, saldrá para el Real, de la Dársena Norte (Calle Viamonte), a las 10 de la mañana en punto, el vapor "Helios". Precio del pasaje de ida y vuelta, con comida gratis a bordo, teatro gratis, entrada a los salones de juego, etc., $ 8 m|n. Regreso a las 7 p. m.

Todos los días, a las 6 en punto de la tarde, saldrá de la Dársena Norte (calle Viamonte), para el Real, el vapor "Helios". Precio del pasaje de ida y vuelta, $ 5 m|n.

TEATRO ESMERALDA (Esmeralda 443). — Todos los días función de biógrafo alternado con variedades. — Anita Carola, tonadillera; Ester Roy, coupletista; Alegría y Enhart, original atracción; Negri y Appiani, parodistas cómicos.

FLORIDA. — (Galería General Güemes). —Biógrafo y variedades. — De 10 a 12, de 2 a 7.30 y de 8.45 a 12.30 p. m. Gran éxito: Mercedes Alfonso Duarte y La Maravilla. Todos los días estrenos.

PARQUE JAPONES (Callao y Paseo de Julio). — Temporada de verano, abierto todos los días de 2 a 12 p. m. Estrenos en el Teatro Romano: Cuarteto D'Angelo, Petirosi; Fischer; Del Castillo. Exito del Looping the Loop; Submarino Argentinito; Ferrocarril escénico; Olas; Boby; Wip; El disco de la risa; Water-Chute, etc. Prince Nelson; May Callier. (Salto de la muerte). Gran debut de Mlle. Ce'Dora, en "El Looping de la muerte".

CINEMATOGRAFOS

PETIT PALACE (Libertad 976). — Todos los días matinée de 5 a 7.15. Noche, de 9 a 12: Variado programa con estrenos. — Noche solamente: Una hija de los dioses. — Mañana: El séptimo no hurtarás.

PALACE THEATRE (Corrientes 757). — América en la guerra número 34, Las siete perlas (quinto episodio); La trompeta del pueblo; Muchacho descalzo; El ciego homicida; Gloria roja. — Mañana: Las siete perlas (episodios 1, 2, 3, 4 y 5).

SELECT [illegible] — Hoy, tarde y noche: El error incorregible.

[illegible] — El reino recreto (cuarto episodio); Cada perla una lágrima; Corazón de Francia. Exito de los bailarines rusos.

CINEMATOGRAFO CALL[illegible] — Convencionalismos sociales; El derecho de asilo. — Mañana: Hasta dónde, por la Quiroga y Capellani.

ELECTRIC PALACE (Lavalle 836). Lucas creador de risas; Canción de muñeca; Los salteadores de trenes (octavo episodio); Al borde del abismo; La tralla de Toribio; A flor de alma.

SMART PALACE (Corrientes 1279-83)— En canto de la agonía; El último hombre; La perdición de un hombre.

IMPERIAL BIOGRAFO [illegible] 771). — La escuela y el amor; La novela de una actriz; Celos infundados; La atracción del baile; Patria (episodios 11 y 12). — Mañana: El precio de su ambición.

BUENOS AIRES PALACE (Rioja 452-460) — Hoy: Tarde y noche: Variado programa con estrenos.

GENERAL BELGRANO (Cabildo 2165).— Dama de compañía; El desastre del coronel Embuste; Anales de la guerra número 20; La trompeta del pueblo; El ciego homicida; Las siete perlas (quinto episodio).

REA[illegible] — Hoy: Estreno: Tras la careta; Mentira infame, estreno: La 11.a serie de El as rojo.

CINE BOLIVAR (Bolívar 1032). Hombre del sótano; Anillo imperial; Islas Hawai; Alegría del batallón. — Mañana: Santos Vega.

MIGNON PALACE (Juramento 2433). — El as rojo (quinta serie); Ira; Las dos huerfanitas; El misterio de Martín.

GRAN CINE NUEVO (Cangallo 1040). — Variado programa con estrenos.

TEATRO "9 DE JULIO". (Bauness 2523. (Villa Urquiza). — Funciones todos los días. Tarde y noche: Grandes novedades.

SELECT BUEN ORDEN (B. de Irigoyen 1459. — Variado programa con estrenos.

CINE PARK (Santa Fe esq. Thames). — Todos los días importantes estrenos. Lunes, miércoles y viernes: Variado programa con estrenos todos los días.

CINE MODERNO (Corrientes 970). — Variado programa con estrenos.

CINE ROYAL PARK (Brasil esquina Defensa). — Variado programa con estrenos.

TEATRO-CINE CHACABUCO (Chacabuco 968). — Variado programa, con estrenos y grandes éxitos de los números de variétés.

EOILE PALACE (Corrientes 2759). — Variado programa con estrenos.

CINE GENERAL MITRE. — Biógrafo moderno para familias; tarde y noche: Variado programa con una numerosa orquesta.

LICITACIONES

Ministerio de Obras Públicas DE LA NACION

DIRECCION GENERAL DE PUENTES Y CAMINOS

Llámase a licitación pública para el día 7 de mayo del corriente año, a las 2 de la tarde, para la construcción del puente levadizo sobre el canal oeste (Ensenada).

Datos y pliego de condiciones en la Dirección General de Puentes y Caminos, Reconquista 575.

Buenos Aires, abril 6 de 1918.

6|887 v. mayo 7

Ministerio de Obras Públicas de la Nación

DIRECCION GENERAL DE PUENTES Y CAMINOS

Llámase a licitación pública para el día 14 de mayo próximo, a las 3 p. m., para la construcción de una balsa con destino al riacho Baradero, frente a San Pedro (Buenos Aires).

Datos y pliegos de condiciones en la Dirección General de Puentes y Caminos, Reconquista 575.

Buenos Aires, abril 15 de 1918.

6|968-v. mayo 14.

Penitenciaría Nacional

Llámase a licitación pública por el término de treinta (30) días a contar desde la fecha, para la provisión de harinas, leña, sal, azafrán, etcétera, a la Penitenciaría nacional, durante los últimos seis meses del corriente año.

Las propuestas serán abiertas en la dirección de la Penitenciaría nacional el día 29 de abril próximo, a las 3 p. m., y deberán presentarse para que sean tomadas en consideración. en un todo de acuerdo con las planillas y pliegos de condiciones que se encuentran en la secretaría del citado establecimiento a disposición de los interesados, todos los días hábiles de 12 m. a 6 p. m. El detalle de los elementos a licitarse se encuentra en el "Boletín Oficial".

Buenos Aires, marzo 31 de 1918. — El secretario. 6|820-v. abril 29.

Consejo Nacional de Educación

LICITACION

Llámase a licitación pública por el término de treinta días para la provisión de los útiles y libros y papeles en blanco que necesitarán las oficinas del Consejo durante el año 1919. Las muestras de los artículos, bases de licitación y pliego de condiciones podrán consultar los interesados en la Dirección Administrativa, calle Rodríguez Peña 935, todos los días hábiles de 12 a 5 p. m. La apertura de las propuestas, que deberán presentarse escritas a máquina, por duplicado, en el sellado de ley y acompañadas del depósito de garantía respectivo, tendrá lugar el día viernes diez (10) de mayo del año actual a las 2 de la tarde. —El Secretario General.

6|923 v. Mayo 10

DIRECCION GENERAL DE SALUBRIDAD Y OBRAS SANITARIAS

Aviso de licitación para la provisión de muebles, instrumentos, etc., para la Escuela de Parteras de La Plata.

Llámase a licitación pública por el término de ocho días para la provisión de muebles, instrumentos, etc., con destino a la Escuela de Parteras de esta ciudad.

El pliego de bases y condiciones se encuentra en la Dirección de Salubridad, donde pueden consultarlo los interesados todos los días hábiles de 12.30 p. m. a 5 p. m.

Las propuestas se recibirán en la secretaría de la dirección hasta las 12 meridiano del jueves 25 del corriente, debiendo presentarse en la forma que indica el pliego de condiciones y serán abiertas en presencia de los interesados que concurran el día indicado a la 1 p. m.

La Plata, abril 16 de 1918.

El Secretario.

7|2 v. abril 24.

Ministerio de Marina

Dirección General Administrativa

PASEO COLON Y BRASIL

Llámase a presentación de propuestas hasta las 2 p. m. del día 21 de mayo próximo para la provisión de calzado, telas, implementos, etcétera, para confección de vestuario de invierno de la tropa. Por datos, pliegos de condiciones, etc., recurrir a la División Compras.

7|31-v. mayo 6.

Intervención Nacional EN LA PROVINCIA DE BUENOS AIRES

MINISTERIO DE OBRAS PUBLICAS

Dirección de Hidráulica, Puentes y Caminos

Llámase a licitación pública por el término de quince días para la construcción de un puente sobre el arroyo "Saladillo de Montoya", en el camino general de Bahía Blanca a Patagones.

Los interesados pueden consultar los planos y pliegos de condiciones en las oficinas de esta dirección, calle 7 número 1175, La Plata, todos los días hábiles, de 1.30 a 4.30 de la tarde.

Las propuestas se abrirán el día 23 de abril de 1918, en el despacho del subscripto y en presencia de los interesados que concurran al acto.

La Plata, abril 8 de 1918.—Juan R. Rivera, ingeniero director.

6|888 v. abril 22

Ministerio de Obras Públicas de la PROVINCIA DE BUENOS AIRES

Dirección de Hidráulica, Puentes y Caminos

Llámase a licitación pública por el término de ocho días, para la construcción de tres puentes, tres alcantarillas y reparación del camino en la parte comprendida entre las estaciones Cobo y Camet, del general de Mar del Plata a Maipú.

Los interesados pueden consultar los planos y pliegos de bases y condiciones en las oficinas de esta Dirección, calle 7 número 1175, La Plata, todos los días hábiles de 1 a 4 y 1|2 p. m.

Las propuestas se abrirán el día 25 de abril de 1918, a las 2 y 1|2 p. m., en el despacho del suscripto y en presencia de los proponentes que concurran al acto.

La Plata, abril 17 de 1918. — Juan R. Rivera, ingeniero director.

6|999 v. abril 24.

Ministerio de Obras Públicas de la PROVINCIA DE BUENOS AIRES

Dirección de hidráulica, puentes y caminos

Llámase a licitación pública por el término de ocho días, para la construcción de un puente, tres alcantarillas tipo, una alcantarilla de caños de cemento armado y reparación del camino en la parte comprendida entre los kilómetros 31.049 y 34.763, del general de Chivilcoy a Bragado.

Los interesados pueden consultar los planos y pliegos de condiciones en las oficinas de esta dirección, calle 7 núm. 1175 La Plata, todos los días hábiles de 1 a 4 y 1|2 p. m.

Las propuestas se abrirán el día 29 de abril de 1918, a las 2 y 1|2 p. m., en el despacho del suscripto y en presencia de los interesados que concurran al acto.

La Plata, abril 20 de 1918. — Juan B. Rivera, ingeniero director.

7|26 v. abril 27.

Ministerio de Hacienda de la PROVINCIA DE BUENOS AIRES

INTERVENCION NACIONAL

Aviso de licitación para el seguro contra incendios de los edificios públicos de esta capital y sus mobiliarios.

1.o Llámase a licitación pública, el seguro por el término de un año, de todos los edificios públicos de esta capital y sus mobiliarios, que a continuación se expresan: Garage Oficial, Maquinaria, Talleres y Automóviles, Teatro del Lago, Estación Vieja, Casa de Gobierno, Departamento de Policía, Departamento de Ingenieros, Dirección de Estadística, Dirección de Salubridad, Caballeriza de Policía, Taller de Impresiones Oficiales y Ministerio de Hacienda, de acuerdo con las tasaciones practicadas por el Ministerio de Obras Públicas y establecidas en la planilla de fs. 8 y 9, que arrojan un total de ($ 5.800.000 m|n.) cinco millones ochocientos mil pesos moneda nacional, excluída la correspondiente al Palacio Legislativo, debiendo los documentos respectivos ser autorizados por el oficial mayor del Ministerio de Hacienda.

2.o Cada licitante deberá presentar su propuesta en sobre cerrado y lacrado con el sello correspondiente y acompañando un recibo de depósito hecho en la Tesorería General de la Provincia, por la suma de ($ 1.000 m|n.) un mil pesos moneda nacional, como así también la patente provincial correspondiente.

3.o La apertura de las propuestas tendrá lugar el día 26 del corriente, a las 2 p. m., en el despacho del señor oficial mayor del Ministerio de Hacienda en su presencia, la de los interesados que concurran y la del señor escribano mayor de gobierno, quien certificará del acto.

4.o El gobierno se reserva el derecho de aceptar la propuesta que sea más ventajosa, como así también de rechazarlas todas.

La Plata, abril de 1918.—Enrique Frías y Frías, oficial mayor.

6|984 v. abril 25.

Ferrocarril Provincial de La Plata al Meridiano V

LICITACION

Se llama a licitación pública, por 15 días, para desarmar diez y siete galpones de hierro galvanizado y madera, situados en el canal del norte, de Baradero a Junín, trasportarlos en carros desde su ubicación hasta la estación más próxima del ferrocarril Central Argentino; transbordarlos en vagones del ferrocarril al Meridiano V, en su estación La Plata y reconstruirlos en los puntos de la línea que se indicarán.

El pliego de condiciones puede obtenerse en el departamento de vía y obras del ferrocarril, los días hábiles de 9 a 11 a. m. y de 2 a 5 p. m. (menos sábados, en que esa oficina sólo está abierta de mañana).

Las propuestas se recibirán en la gerencia (calle 17 esquina 71, La Plata) hasta el día 29 del corriente, a las 11 de la mañana y se abrirán en la misma fecha, a las 3 p. m.— La Plata, abril 12 de 1918.

6|965 v. abril 27

Municipalidad de Coronel Dorrego

LICITACION

Coronel Dorrego, abril 10 de 1918.

Llámase a licitación pública por el término de 40 días, contados desde la fecha, para establecer el alumbrado eléctrico en el pueblo de Coronel Dorrego, de acuerdo con el pliego de bases y condiciones, suministrado por el ministerio de obras públicas de la provincia, y que está a disposición de los interesados en la secretaría municipal.

Las propuestas deberán ser presentadas por escrito, en los sellos correspondientes, en sobres cerrados y lacrados, con la inscripción: "Presupuesto para el alumbrado eléctrico de Coronel Dorrego", y pueden ser presentadas todos los días hábiles, de 12 a 4 p. m. La apertura de dichas propuestas tendrá lugar el día 20 de mayo del corriente año a las 2 p. m. en la intendencia municipal, ante las autoridades correspondientes y en presencia de los interesados que concurran.

Dichas propuestas serán elevadas al ministerio de obras públicas de la provincia, y se procederá de acuerdo con lo que dicho ministerio aconseje. — Roberto S. Maciel, comisionado municipal.

6|938 v. may. 20

Intendencia Municipal de la Capital

Llámase a licitación pública para el uso del teatro Colón por el término de cuatro años contados desde el 1o. de enero de 1919, de acuerdo con las bases y condiciones aprobadas por la intendencia municipal y que se hallan a disposición de los interesados en la administración general del teatro, calle Tucumán número 1161.—

Las propuestas deberán ser presentadas por escrito en el acto de la licitación, que se verificará el 1o de julio próximo a las 4 p. m., en las oficinas del señor administrador general, en presencia del escribano municipal y del suscripto.— Buenos Aires, marzo 5 de 1918.— El secretario de hacienda.

6|516 v. Julio 1o.

Licitación para la provisión de 300 faroles cuadrados

Llámase a licitación para la provisión de 300 faroles cuadrados cuyos modelos pueden consultarse en la administración general de suministros, destinados al servicio de alumbrado público. Tendrá lugar el día 26 del corriente, a las 2.30 p. m. El pliego de condiciones en la subsecretaría de higiene y seguridad.— Buenos Aires, abril de 1918.—El secretario.

6|992v.28ab.

Licitación para la provisión de artículos de ferretería

Llámase a licitación pública para el día 29 del corriente, a las 2.30 p. m., para la provisión de artículos de ferretería, etc., de acuerdo con el pliego de condiciones que puede consultarse en la subsecretaría de obras públicas, Avenida de Mayo 525, primer piso.

Buenos Aires, abril 22 de 1918. — El secretario. 7|47-v. abril 29.

Licitación para la provisión de 100 toneladas de Portland.

Llámase a licitación pública para el día 24 del corriente, a las 2.30 p. m. para la provisión de cien (100) toneladas de cemento Portland, de acuerdo con el pliego de condiciones que puede consultarse en la subsecretaría de obras públicas, Av. de Mayo 525 (1er. piso). — Buenos Aires, abril 17 de 1918. — El secretario.

6|993 v. ab. 24

Ley de Pavimentación

En cumplimiento del Art. 10 de la Ley de Pavimentación 7091 y del 1o. de su Ordenanza Reglamentaria, se cita a los propietarios de la Avenida San Martín entre Chorruarín y Pedro Lozano, cuyas propiedades— de acuerdo con lo resuelto en el Exp. 50470-B-918—deben ser afectadas por el prorrateo suplementario del afirmado construído en la boca-calle Avenida San Martín y Chorruarín, para que comparezcan a la Inspección de Catastro del Departamento de Obras Públicas (Avenida de Mayo núm. 525, 4o. piso), a fin de que presten su conformidad con la extensión, forma y límites asignados a sus respectivos inmuebles.

Fíjase, para tal objeto, el plazo improrrogable de quince días a contar de la fecha.

Una vez expirado éste, y durante los quince subsiguientes, podrán hacerse las reclamaciones referentes al prorrateo del costo de la obra, ante la Inspección General de Calzadas (Avenida de Mayo número 525, 3er. piso) cuya dependencia tendrá a disposición de los contribuyentes las planillas de liquidación.

La falta de presentación dentro de los términos citados, dará por consentidas y conformes las referidas operaciones, y anulará cualquier reclamación que en lo sucesivo se interponga.

Buenos Aires, Abril 11 de 1918. —El Secretario.

6|934 v. Ab. 25

Cementerio de Flores

Habiendo vencido el término del arrendamiento de las sepulturas ubicadas en los tablones 25 y 26 (traza provisoria) de la sección 5a., tablón 15 (traza provisoria) de la sección 12 y los nichos Nos. 10, grupo C; 63, 127 y 138 de la sección 2a. serie 2a.; 235 alto nivel y 41, 50 y 56 bajo nivel del cementerio de Flores se hace saber a las personas que tengan deudos allí depositados, que si en el plazo de treinta días a contar desde la fecha de la presente publicación no se presentaran a practicar su renovación, se procederá a exhumar los restos y colocarlos en el osario general. — Marzo de 1918.— El secretario. 6|908 v. m. 7

LA SECCION DE LOS NIÑOS

LAS DISTRACCIONES DE DOÑA EUFRASIA

UN SUCESO MUY EXTRAÑO

IX

Nos vamos acercando al final de este relato.

El cesto, conteniendo los postres encargados, permaneció unos momentos en la cocina, mientras llegaba la hora de servirlos.

A Eufrasia, la niñera, que también servía la mesa, le pasó completamente desapercibido.

Doña Luisa, la señora de la casa, preocupada con las atenciones que debía prestar a los invitados, no pensaba en el niño.

León, con su cara y ropa sucia de carbón, ignorando el extraño suceso de la caída del chico en su bolsa y pasado en un salto al cesto de Dulcín, llegó a su casa y no le preocupaba cuestión alguna.

Dulcín, el mandadero de la confitería, pensaba en la manera más acertada de gastar el dinero conseguido con las propinas del día.

La situación, era en general, de calma con respecto a todo lo ocurrido, a excepción de doña Eufrasia que entraba y salía, abatida por un solo pensamiento: ¡Qué sería del niñito confiado a su custodia.

Llegó, entretanto, el momento de conducir el cesto al comedor. Doña Eufrasia tomó la bandeja y lo trasladó a fin de que la señora lo sirviese en el momento de las frutas.

Y esa era, precisamente la ocasión en que iban a ocurrir cosas inesperadas, cuyo relato daremos mañana.

EDICTOS JUDICIALES

El señor juez de primera instancia en lo civil de la Capital de la República, doctor don Roberto Bunge, ha dispuesto se cite, llame y emplace por el término de treinta días, contados desde la primera publicación del presente, a todos los que se consideren con derecho a los bienes dejados por doña ARSENIA PIÑERO de BIANQUI, ya sean como herederos o acreedores, para que, dentro de dicho término comparezcan a deducir sus acciones en forma, por ante su juzgado y secretaría del que suscribe, bajo apercibimiento de lo que hubiere lugar por derecho.

Buenos Aires, abril 6 de 1918. — Enrique Luzuriaga (hijo), secretario.

6|903 v. Mayo 8.

Por disposición del señor juez de primera instancia en lo civil de la Capital de la República, doctor Adolfo Casabal, se hace saber a los acreedores del concurso de los cónyuges FEDERICO RODRIGUEZ ANIDO y MATILDE CARBALLEDA de RODRIGUEZ ANIDO, por el término de quince días, contados desde la primera publicación del presente, la distribución de fondos formulada por la sindicatura, bajo apercibimiento de que, sino lo observan dentro de dicho término, será aprobado por el juzgado.

Buenos Aires, abril 3 de 1918. — Luis García Fernández, secretario.

6|907 v. abril 23.

Por disposición del señor juez de primera instancia en lo civil de la capital federal, doctor don César A. Campos, se cita, llama y emplaza por el término de treinta días a contar desde la primera publicación de presente, a todos los que se consideren con derecho a los bienes dejados por fallecimiento de don Eugenio Miguel Burzaco, ya sean como herederos o acreedores, para que dentro de dicho término, comparezcan por ante su juzgado y secretaría del que suscribe, a deducir sus acciones en forma, bajo apercibimiento de lo que hubiere lugar por derecho.

Buenos Aires, 1 de abril de 1918. — Doctor Luis Demaría, secretario.

6|883-v. mayo 6.

Por disposición del señor juez de primera instancia en lo civil de la Capital Federal, doctor Fernando Klappenbach, se cita, llama y emplaza por el término de treinta días a contar desde la primera publicación del presente, a todos los que se consideren con derecho a los bienes dejados por fallecimiento de doña SARA TEITELBAUM DE CONIL, ya sean como herederos o acreedores, para que, dentro de dicho término, comparezcan por ante su juzgado y secretaría del que suscribe, a deducir, sus acciones en forma, bajo apercibimiento de lo que hubiere lugar por derecho.

Buenos Aires, 25 de febrero de 1918. — Carlos Schatz, secretario.

6|809 v. Abril 27.

El señor juez de primera instancia en lo civil de la capital federal de la república doctor don César A. Campos ha dispuesto se cite, llame y emplace por el término de treinta días contados desde la primera publicación del presente a todos los que se consideren con derecho a los bienes dejados por don FRANCISCA MACHADO DE PIZZUTO ya sean como herederos o acreedores, para que dentro de dicho término comparezcan a deducir sus acciones en forma por ante su juzgado y secretaría del que suscribe, bajo apercibimiento de lo que hubiere lugar por derecho.

Buenos Aires, octubre 29 de 1917—Julio C. Padilla, secretario. 6|771 v. abril 23

El señor juez de primera instancia en lo civil de la capital de la República, doctor don Adolfo Casabal, ha dispuesto se cite, llame y emplace por el término de treinta días, contados desde la primera publicación del presente, a todos los que se consideren con derecho a los bienes dejados por doña ANATILDE ROMAN, INES LACARRA, EULALIA ROMAN o EULALIA MEDINA, DEMOFILA PEREYRA y JUAN BAUTISTA ROMAN, ya sean como herederos o acreedores, para que dentro de dicho término comparezcan a deducir sus acciones en forma, por ante su juzgado y secretaría del que suscribe, bajo apercibimiento de lo que hubiere lugar por derecho.

Buenos Aires, marzo 20 de 1918. — Enrique A. Peña, secretario.

6|78[illegible] v. Ab. 25.

Por disposición del señor juez de primera instancia en lo civil de la Capital Federal, doctor Fernando Klappenbach, se cita, llama y emplaza por el término de treinta días, a contar desde la primera publicación del presente, a todos los que se consideren con derecho a los bienes dejados por fallecimiento de don PEDRO PABLO ZUNINO, ya sean como herederos o acreedores, para que, dentro de dicho término, comparezcan por ante su juzgado y secretaría del que suscribe, a deducir, sus acciones en forma, bajo apercibimiento de lo que hubiere lugar por derecho.

Buenos Aires, 20 de febrero de 1918.— Jorge Figueroa Alcorta, secretario.

6|730 v. Abril 24.

Por disposición del señor juez de primera instancia en lo civil de la Capital Federal, doctor Fernando Klappenbach, se cita, llama y emplaza por el término de treinta días, a contar desde la primera publicación del presente, a todos los que se consideren con derecho a los bienes dejados por fallecimiento de doña ARMINDA SAENZ VALIENTE DE DIAZ, ya sean como herederos o acreedores, para que, dentro de dicho término, comparezcan por ante su juzgado y secretaría del que suscribe, a deducir sus acciones en forma, bajo apercibimiento de lo que hubiere lugar por derecho.

Buenos Aires, 20 de febrero de 1918. — José M.a Gutiérrez Sáenz Valiente, secretario. 6|850 v. Mayo 2.

El señor juez de primera instancia en lo civil de la capital de la República, doctor don Pedro V. Meléndez, ha dispuesto se cite, llame y emplace por el término de treinta días, contados desde la primera publicación del presente, a todos los que se consideren con derecho a los bienes dejados por don CLAUDIO OTAMENDI, ya sean como herederos o acreedores, para que dentro de dicho término, comparezcan a deducir sus acciones en forma, por ante su juzgado y secretaría del que suscribe, bajo apercibimiento de lo que hubiere lugar por derecho.

Buenos Aires, abril 2 de 1918. — Horacio Marcó, secretario.

6|840 v. Mayo 2.

Por disposición del señor juez de 1a instancia en lo civil de la capital de la república doctor don Arturo Seeber, se cita y emplaza por el término de treinta días a contar desde la primera publicación del presente, a todos los que se consideren con derecho a los bienes dejados por fallecimiento de don RODOLFO JOSE MORANDO, ya sean como herederos o acreedores para que dentro de dicho término, comparezcan por ante su juzgado y secretaría del que suscribe, a deducir sus acciones en forma, bajo apercibimiento de lo que hubiere lugar por derecho.

Buenos Aires, junio 7 de 1917. — Rafael Caputo, secretario. 6|847 v. Mayo 1.

El señor juez de primera instancia en lo civil de la Capital de la República, doctor don M. Mackinlay Zapiola, ha dispuesto se cite, llame y emplace por el término de treinta días, contados desde la primera publicación del presente, a todos los que se consideren con derecho a los bienes dejados por don ROBERTO C. o ROBERTO COLOMBO LOCATELLI, y sean como herederos o acreedores, para que dentro de dicho término, comparezcan a deducir sus acciones en forma, por ante su juzgado y secretaría del que suscribe, bajo apercibimiento de lo que hubiere lugar por derecho.

Buenos Aires, abril 2 de 1918. — Carlos S. Marín, secretario.

6|859 v. Mayo 3.

El señor juez de 1a. instancia en lo civil de la capital de la república, doctor don Matías Mackinlay Zapiola ha dispuesto se cite llame y emplace por el término de treinta días, contados desde la primera publicación del presente, a todos los que se consideren con derecho a los bienes dejados por don JOSE CAGLIANONE, o JOSE A. o JOSE ANTONIO CAGLIANONE, ya sean como herederos o acreedores, para que dentro de dicho término comparezcan a deducir sus acciones en forma, por ante su juzgado y secretaría del que suscribe, bajo apercibimiento de lo que hubiere lugar por derecho.

Buenos Aires, febrero 14 de 1918. Nicolás González Iramay, secretario.

6|917 v. mayo 3

Por disposición del señor juez de comercio de la capital doctor Alberto Estrada, secretaría del autorizante, se cita llama y emplaza por el término de quince días, a contar desde la primera publicación del presente, a don PEDRO VADACCHINO, para que comparezca por sí o por intermedio de apoderado, a tomar la intervención que le corresponde, en los autos que por cobro de la suma de mil pesos moneda nacional le han iniciado los señores Rigoli Hnos.; y al mismo tiempo para que comparezca a constituir su domicilio en estos autos; todo bajo apercibimiento de nombrársele defensor de ausentes en su rebeldía. Palacio de Justicia, 5o. piso sobre Tucumán.—Aureliano García Calvo, secretario. Lo testado, no vale.

6|928 v. abril 25.

Por disposición del señor juez de primera instancia en lo civil de la capital federal doctor Fernando Klappembach, se hace saber por medio del presente edicto que se publicará durante quince días en el "Boletín Judicial" y "La Epoca", a doña ROSA CAGNONE DE BORGOGNO, que debe concurrir por sí o por apoderado a tomar intervención en el juicio que ante este juzgado y secretaría del autorizante le ha promovido don Carlos Lonjón por cobro de un crédito hipotecario bajo apercibimiento si no concurre de hacerla representar por el señor defensor de ausentes.—Buenos Aires abril 6 de 1918.—Jorge Figueroa Alcorta, secretario.

6|929 v. abril 25.

El señor juez de primera instancia en lo civil de la Capital de la República, doctor don Roberto Bunge, ha dispuesto se cite, llame y emplace por el término de treinta días, contados desde la primera publicación del presente, a todos los que se consideren con derecho a los bienes dejados por don MIGUEL MELELLA, ya sean como herederos o acreedores, para que dentro de dicho término comparezcan a deducir sus acciones en forma, por ante su juzgado y secretaría del que suscribe, bajo apercibimiento de lo que hubiere lugar por derecho.

Buenos Aires, abril 9 de 1918. — Manuel A. Marini, secretario.

6|940 v. Mayo 10.

El señor juez de primera instancia en lo civil de la Capital de la República, doctor don Juan Carlos Lagos, ha dispuesto se cite, llame y emplace por el término de treinta días, contados desde la primera publicación del presente, a todos los que se consideren con derecho a los bienes dejados por don LUCIANO VITTONI, ya sean como herederos o acreedores, para que dentro de dicho término comparezcan a deducir sus acciones en forma, por ante su juzgado y secretaría del que suscribe, bajo apercibimiento de lo que hubiere lugar por derecho.

Buenos Aires, abril 1.o de 1918. —Manuel Beretervide, secretario.

6|953 v. Mayo 11.

Por disposición del señor juez de primera instancia doctor Eduardo M. Naón, se cita, llama y emplaza a don GUILLERMO GOODMAN CORVES, en el juicio que le siguen los señores "De Angelis Hermanos" por cobro de pesos, por el término de quince días a contar de la primera publicación del presente, a fin de que comparezca por sí o por medio de apoderado a reconocer la firma puesta al pie del documento que sirve de base a la prosecusión del presente juicio, bajo apercibimiento de dárselo por reconocida en su rebeldía y nombrársele defensor de ausentes para que lo represente. — Eduardo M. Naón. Ante mí: J. Arturo Aguilar.

Buenos Aires, marzo 21 de 1918. — J. Arturo Aguilar, secretario.

6|982 v. abril 30.

Por disposición del señor juez de paz de la sección 19.a, de la Capital Federal, don Pedro L. Balza, se cita, llama y emplaza por el término de ocho días a contar desde la prima a publicación del presente, a don SILVESTRE DILALIO o DI LALLA, a fin de que comparezca a tomar la intervención en el juicio que le sigue don Fortunato y José Debernardi, sobre cobro de pesos y posesión judicial, bajo el apercibimiento de ser declarado rebelde y designársele defensor de ausentes que lo represente. — Local del juzgado, Aristóbulo Del Valle 1762. Audiencias: Lunes, miércoles y viernes, de 8 a 10 a. m.

Buenos Aires, 10 de abril de 1918.

7|4 v. abril 25.

El señor juez de primera instancia en lo civil de la Capital de la República doctor don Fernando M. Colombres, ha dispuesto se cite, llame y emplace por el término de treinta días contados desde la primera publicación del presente, a todos los que se consideren con derecho a los bienes dejados por doña EUGENIA CEVASCO DE LODOLA o CHIVASCO DE LODOLLA, ya sean como herederos o acreedores, para que dentro de dicho término comparezcan a deducir sus acciones en forma, por ante su juzgado y secretaría del que suscribe, bajo apercibimiento de lo que que hubiere lugar por derecho.

Buenos Aires, abril 17 de 1918. — Osvaldo Rocha, secretario. 7|14 v. Mayo 11.

Por disposición del señor juez de primera instancia en lo civil de la Capital de la República, doctor Juan Carlos Lagos, se hace saber por el término de cinco días, a los acreedores del concurso de don JUAN F. DILLON, que el síndico ha presentado un proyecto de distribución de fondos, que se encuentra de manifiesto en secretaría y que los honorarios acreedos del síndico, han sido regulados en la suma de ochocientos pesos moneda nacional.

Buenos Aires, abril 19 de 1918. —Luis P. Vincent, secretario. 7|22 v. abril [illegible]

Por disposición del señor juez en lo civil, doctor Roberto Bunge, se cita y emplaza, por el término de quince días, a los señores CARLOS JULIEN y PABLO MARQUET, para que dentro de dicho término, comparezcan ante este juzgado, secretaría del autorizante, por sí o por intermedio de apoderado, a tomar la intervención que les corresponde en el juicio que siguen contra don Leonardo Valentino, sobre daños y perjuicios y cumplimiento de contrato, bajo apercibimiento de nombrarse al defensor de ausentes para que los represente si no comparecieren.— Buenos Aires, abril 12 de 1918. — Enrique Luzuriaga (hijo), secretario. 7|31 v. [illegible]

PROFESIONALES

ABOGADOS

Estudio de los doctores **José María Sáenz Valiente y Andrés Ferreyra**, Abogados

Lavalle 1312 U. T. 4249 Libertad

Dr. Fernando Saguier
Estudio: Florida 440
U. T. 6087 (Avenida)

Dr. Hipólito Leyr
Estudio: Lavalle 930. U. T. 2068 L.

Dr. Domingo E. Salaberry
Defensa 188

MEDICOS

ANALISIS Laboratorio y Farmacia, Abierto Día y Noche
SUIPACHA 477 DOCTORES **NELSON**
U. T. 316, Libertad

Dr. Carlos F. Roldán Vergés
Garganta, nariz y oídos
Médico del servicio de la especialidad en el hospital Durand. Consultas de 3 a 6. Serrano 2818.

Sanatorio Cassinelli
Cirugía general, Partos, Señoras, Rayos X, Nieve carbónica. Consultas de 4 a 6. Corrientes 2975, U. T. 255, Mitre.

JUAN CARRANZA
Martillero público
Escritorio, Florida 377. U. T. 860 Av.

Dr. L. VETERE de la Universidad de Nápoles y Buenos Aires, ex médico del Hospital Italiano. Cirujano especialista en enfermedades de señoras, clínica en general. Enfermedades secretas y vías urinarias —POZOS 611 — Consultas: de 7 a 10 a. m. y de 2 a 4 p. m. Festivos: de 7 a 10 a. m. — U. T. 648. Libertad.

AVISOS VARIOS

Caja Popular de Ahorros de la Provincia de Buenos Aires

Las emisiones de certificados de depósitos se sortearán en los meses de enero y febrero de 1918. Se efectuarán en las siguientes fechas:

Abril 27	emisión 338	$	20.000
Mayo 7	emisión 340	$	50.000
Mayo 14	emisión 341	$	20.000
Mayo 21	emisión 342	$	50.000
Mayo 28	emisión 343	$	20.000

Banco El Hogar Argentino
Avenida de Mayo 560
Tiene casas y departamentos en alquiler, en esta capital y pueblos suburbanos.

FACULTAD DE CIENCIAS MEDICAS

AVISO

Desde la fecha y por el término de quince días, llámase a inscripción en el concurso para la formación de la terna para la provisión de profesor titular de Clínica Dermato-sifilográfica, de acuerdo con las prescripciones reglamentarias.

Buenos Aires, abril 19 de 1918.— El secretario. 7|21-v. mayo 3.

...TES

...n y Cía.

...DICOS DE HACIENDAS EN ... DE AGOSTO, NECOCHEA, ...VENADO TUERTO Y HU-

...de pedigree—

...y crías Lincoln de pedigree, ...el establecimiento del Sr. Ge... ...n Juan N. Fernández, se re-... ...24 de abril, a las 2.30 p. ...a casa, San Martín 254. Co-... de los compradores. — ...y Cía. 7|34 v. abril 23.

...WLAND

...A SAUZE, F. C. O.

5050 novillos 5050

2550 vacas 2550

EL JUEVES 25 DE ABRIL DE 1918, a la 1 p. m.

DETALLE:

800 novillos de 3 1|2 años, Durham, gran estado, 1 marca.
800 novillos de 3 años, Durham, muy buena clase y estado.
250 novillos de 3 años, Durham, muy buen estado.
850 novillos de 2 1|2 a 3 años, mochos, 1 marca, casi gordos.
500 novillos de 2 a 2 1|2 años, mochos, muy buen estado.
800 novillos de 2 1|2 años, Durham, buen estado.
560 novillos de 2 años, Durham, 1 marca.
240 novillos de 2 años, Durham, buen estado.
500 novillos de 2 años, muy buen estado.
450 novillos de 1 1|2 a 2 años, especiales Durham, marca Sr. Casimiro Polledo, muy buen estado.
500 novillos de 1 1|2 años, Durham, 1 marca, mochos, gran clase.
200 novillos de 1 1|2 años, buen estado invernada.
500 novillos de 1 1|2 años, gran clase, 1 marca.
400 vacas servidas, Durham, especiales en clase y estado, 1 marca.
400 vacas servidas, Durham, muy buen estado.
850 vacas gordas, para frigorífico.
50 vaquillonas gordas, para frigorífico.
250 vaquillonas muy buen estado, 1 marca.
300 vacas Durham, de gran clase y estado con
300 terneros al pie.
250 vacas servidas con un 4 o|o de toros, hacienda de 4 a 6años, gran clase, marca Juan T. López, con
250 terneros al pie.

Estas haciendas, que se presentarán clasificadas, son procedente de establecimientos muy conocidos y venderemos en lotes de 200 cabezas, con opción.

Horario de trenes: Salida del Once el miércoles 24, a las 9.45 p. m. Terminado el remate habrá un tren de regreso a las 8.49 p. m. Para comodidad de los señores compradores, en la estación Villa Sauze, quedarán los coches-dormitorios.

"LA GANADERA" S. A.

74o. remate-feria en Caseros, est. Daireaux, F. C. Sur.

El martes 23 del corriente, a la 1 de la tarde.

1500 vacunos incluso 800 novillos de 1 1|2, 2 y 3 años, muy buena clase y estado, lotes de sola marca.

Comisión, 2 o|o a cada parte.

Informes a nuestros escritorios en Daireaux, Bonifacio, en Buenos Aires, Avda. de Mayo 945 y casa central, Bolívar F. C. S. — Juan Saldu-na, gerente. 7|1v.22ab.

303 hectáreas de campo flor

Como tierra, lo mejor de la zona. Produce con muy buenos rindes, el trigo, avena, maíz, alfalfa, maní, papatas, etc., etc. Aguas especiales a 3 y 4 metros.

Subdivididas en 44 quintas desde 2 hectáreas 34 áreas a 9 hectáreas 74 áreas, y 21 chacras desde 19 hectáreas 69 áreas, 03 centiáreas, a 32 hectáreas, 75 áreas 83 centiáreas.

El domingo 12 de mayo de 1918, a las 12 m., sobre los mismos terrenos.

CONDICIONES: Pago al contado la mitad y a un año de plazo la otra mitad, con 8 por ciento de interés anual y garantía hipotecaria, posesión inmediata.

El que desee podrá pagar todo al contado.

Escrituras por ante el registro del señor Julián Painceira Cortés, de La Plata.

Pidan planos y detalles a nuestros escritorios en Bonifacio F. C. S., Daireaux F. C. S., Avenida de Mayo 945 Buenos Aires y casa central, Bolívar F. C. S. — Juan Salduna, gerente.

NOTA: 15 días después se venderán 47 manzanas (ampliación del pueblo) frente a la estación del ferrocarril. 7|49-v. abril 24.

Rodolfo Lynch

JUDICIAL — PROPIEDAD AL Norte, calle Anchorena 2459, entre Guido y Avenida Quintana, a una cuadra de Pueyrredón y dos de Las Heras. Consta de 6 habitaciones de madera, cocina, W. C., aguas corrientes, cloacas, luz eléctrica, pisos pino tea, cielo rasos de madera, patio, etc. El terreno mide 7 metros 88 de frente al N. O., 27 metros 05 de fondo al costado N. E., 24 metros 65 en el costado S. O. y 8 metros 36 en el contra frente. Superficie total 419 metros cuadrados con 80 centímetros. Base pesos 15.570 moneda nacional. El sábado 27 de abril a las 3 p. m. en Reconquista 331, escritorio 122. Venta por orden del señor juez en lo civil doctor Fernando Colombres, secretaría doctor Rocha, en el juicio "Societé Fonciere de l'Argentine" contra Fermín Rodríguez (hoy su concurso). Seña 8 por ciento y 2 por ciento de comisión. Informes en Reconquista 331.—Doctor Osvaldo Rocha, secretario.

6|966 v. abril 27.

E. F. Guerra

JUDICIAL. — CASA Y TERRENO en el Tigre, partido de Las Conchas, provincia de Buenos Aires, compuesta de tres grandes piezas de material en su frente, sobre la calle Maipú, esquina a la de Belgrano, cocina, cuarto de baño y demás comodidades, entre la estación del F. C. C. A. y el Tigre Hotel, a 200 metros de la calle Liniers, con más seis grandes piezas de madera en su frente y costado, formando cuerpo de otra casa, cocina y comodidades, todo edificado en terreno compuesto de 38 metros 10 centímetros de frente a la calle Maipú, por 34 metros 40 centímetros a la calle Belgrano y 23 metros en los costados, jardín, arboleda y luz eléctrica instalada.

El domingo 28 de abril a las 3 p. m. sobre la misma propiedad, por orden del señor juez de primera instancia en lo civil doctor Juan Carlos Lagos y secretaría del señor Luis F. Vincent, en los autos seguidos por la sociedad anónima Buenos Aires Building Society Ltda. contra don José María Cebey, ejecución de hipoteca.

Tasación $ 7.500 m|n. Base de venta: 2|3 partes o sea $ 5.000 m|n. Exigiré el 8 o|o de seña y a cuenta de precio y el 2 o|o de mi comisión. Por más datos a mi escritorio calle Bartolomé Mitre No. 836, 2o. piso, y en la secretaría y expediente nom-

bredos. — Luis F. Vincent, secretario. 6|962 v.ab. 28

Carlos A. Grané

TERRENO: CALLE BACACAY ESquina Nazca. Con adoquinado pago y en el mismo centro de Flores el tranvía 99 pasa por su frente. Esta venta es ordenada por el señor síndico liquidador de la adjulicación de bienes de los señores Bernabé y Cambiasso que tramita por el juzgado de comercio a cargo del doctor Estrada, secretaría del doctor Grandoli. Mide 8.66 metros de frente por 29.12 mts. de fondo. Base de venta pesos diez moneda nacional los 75 decímetros cuadrados. El domingo 5 de mayo a las 2 de la tarde. Seña 8 por ciento y 2 por ciento de comisión. Informes al martillero Talcahuano 746.

7|38 v. mayo 5

Naón & Bustillo

530 Bmé. Mitre 530

JUDICIAL — LA BIBLIOTECA del Dr. Ezequiel Pereyra, libros de derecho, historia, literatura, medicina, etc., de autores clásicos y americanos.

El martes 30 de abril a la 1.30 p. m. en nuestro local de ventas, calle Bmé. Mitre 530 (entre piso). En exposición desde el jueves 25. Solicíten catálogos.

BUENOS MUEBLES IMPORTA- dos y objetos de adornos. — Juegos de sala Luis XVI e Imperio, mesas Luis XVI, columnas Luis XVI, columnas de mármol, vitrina Imperio, Chiffoniers de Bull incrustados en nacar y carey, jarrones de Sevres, bustos de mármol y de bronce, juego de escritorio, escritorios ministros de nogal y de roble, sillón roble, sillas de roble, bibliotecas de nogal de 2 y 3 cuerpos, cuadros al óleo, espejos marcos dorados, juego de comedor de nogal, cristalero de nogal, espejo marco nogal, caja de hierro Fichet, sillas de nogal y hule, objetos de metal, cristal y porcelana para comedor, juego de hall de roble y esterilla, cortinados de seda, visillos de hilo y encajes, guardarropa, arañas, apliques y artefactos eléctricos Luis XVI e Imperio de bronce y de cristal Baccarat e infinidad de artículos artísticos que estarán en exposición desde el jueves 25 de abril, de 9 a. m. a 6 p. m.

El miércoles 1o. de mayo a las 2 de la tarde y 8 de la noche, en nuestro local de ventas, calle Bmé. Mitre 530. Exijiremos seña y 10 o|o de comisión. Venta por orden del señor juez de lo civil, Dr. César A. Campos, por la secretaría del Dr. Luis Demaría, en los autos caratulados "Roldán de Pereyra, doña Eduarda, su juicio Ab-intestato". — Naón y Bustillo.

6|995 v. mayo 1

Adolfo Bullrich y Cía.

JUDICIAL. — SANTIAGO DEL ES- tero 909 y 913, lindando con la esquina de Estados Unidos. Un terreno de dimensiones especiales para construir una casa-habitación.

Base $ 6.888 m|n. de c|l.

El viernes 26 de abril, a las 3 de la tarde, en nuestra casa, calle Florida 269 y 273. Orden del señor juez doctor Adolfo Casabal, secretaría doctor Enrique A. Peña, en el juicio seguido por don Ernesto G. Bentham contra doña Desideria Fernández de Kelsey. Mide: 8.66 metros de frente por 26.846 metros de fondo, o sean 10 varas por 31 varas. Linda por el costado Norte con una pared medianera de tres pisos. Exigiremos el 8 por ciento a cuenta de precio. Otros informes, pídanse en nuestra casa.— Adolfo Bullrich y Cía.

6|952 v. ab. 26

Alfredo G. Randle

EDICTO JUDICIAL. — POR DIS- posición del señor juez de primera instancia en lo civil, doctor César A. Campos, se hace saber por el término de quince días que en los autos Traverso Hnos. don Juan contra propietarios desconocidos por cobro de afirmados N.o 7, que tramitan por la secretaría autorizante, ha sido designado el martillero Alfredo G. Randle, para vender en pública subasta el terreno calle Serrano, sin número, entre Padilla y Warnes, ubicado entre las propiedades números 120 y 142. Mide según tasación,

metros 10.40 de frente al sudeste, por 33.50 de fondo. Superficie, 349 metros cuadrados; con la base retasada en un 25 o|o de la anterior, o sean $ 2.916.50 moneda legal; exigiéndose del que resulte comprador el 8 o|o del precio como seña y el 2 o|o de comisión.

Se rematará **el domingo 28 de abril, a las 3 de la tarde** sobre el mismo terreno. Más datos en la secretaría o en mi escritorio Bmé. Mitre 383. — Buenos Aires, abril 4 de 1918. — L. Demaría, secretario.

6|971 v. ab. 28

Angel López

JUDICIAL. — CASA EN PALER- mo, calle Paraguay 5525, entre Arguibel y Arévalo. Mandato juez doctor Fernando M. Colombres, secretaría Basualdo. Juicio por cobro hipotecario Corradi Juan y otra contra Antonio Brignardello y Garibotto. Base $ 8.000.

El terreno mide 10 metros de frente al S. O. por 50 metros de fondo. Adoquinado.

El edificio consta de jardín al frente, cuatro piezas corridas de material, cocina, w. c., patio de piedra, árboles frutales, etc., etc.

El domingo 28 de abril a las 5 p. m. Seña 8 o|o, comisión 2 o|o. Más datos a la secretaría mencionada o en mi oficina Avenida de Mayo 676. — Buenos Aires, abril 11 de 1918. — José A. Basualdo, secretario.

6|964 v. ab. 28

Bravo Barros y Cía.

EN LA ESTACION LIBERTAD. — Judicial. — Entre los pueblos de Ituzaingó y Merlo, 24.705 varas cuadradas en un lote. Próximos a la estación del F. C. Midland y a los talleres. Juez Dr. César A. Campos, secretario Gabriel Fernández. Juicio Román Bravo y Cía. con Marcelino Ronderos (su sucesión) y José Ronderos. Base, $ 4.455.19.

El martes 30 de abril a las 3 p. m., en nuestra casa.

Corresponde a las manzanas 19 y 22 de un plano especial, con superficie de 7.934.40 m. c. cada una y al lote B. de la manzana 17, con superficie de 2.659.57. 8 o|o a cuenta de precio. Comisión 2 o|o. Informes y planos, 351 San Martín 361. — Bravo Barros y Cía.

6|985 v. ab. 30

TERRENO EN LIBERTAD. — JU- dicial. — Próximo a la estación y talleres del F. C. Midland y entre los pueblos de Ituzaingó y Merlo. 7.092 varas cuadradas, en un lote. Juez Dr. César A. Campos, secretario Gabriel Fernández. Juicio Román Bravo y Cía. con Marcelino Ronderos (su sucesión) y José Ronderos. Base, pesos 1.700.76.

El martes 30 de abril a las 3 p. m. en nuestra casa 351 San Martín 361. Corresponde a los lotes A y B de la manzana 16, con superficie de 5.319.14 metros cuadrados. 8 o|o a cuenta de precio. Comisión 2 o|o. Informes y planos, 351 San Martín 361. —Bravo Barros y Cía.

6|986| v. ab. 30

Rufino de Elizalde y Cía.

JUDICIAL. — CASA EN TALLE- res. Azara 2973, entre Pastor Ferreyra y Maraspino, a 8 cuadras de la estación.

Juez Dr. Mackinlay Zapiola; secretario, Dr. Quirno Costa. Juicio Banco El Hogar Argentino con Antonio Martínez y Martínez. Base 2.480.87 pesos.

El domingo 5 de mayo, a las 3 p. m. Lote 10, manzana 11, mide 8m.66 (10 v.) por 47m.01 (54 v. 28) de fondo. Edificio de dos piezas, cocina y galería. 8 o|o a cuenta de precio. Comisión 2 o|o. Informes, San Martín 241.

7|31 v. may. 4

Tomkinson & Cía.

JUDICIAL. — DE LOS TERRENOS QUE A continuación se expresan, ubicados en la Capital Federal.

Lote 5, calle Triunvirato, entre Mendoza y Juramento, mide 628 m2, existe un rancho de zinc. Base, $ 1256.

Lote 19, calle Morlote entre Choroarín y Quirós, con una pieza de material. Mide 135.96 m2. Base, $ 725.12.

Lote 5, Avenida Maldonado entre Seguí y Goyena, mide 363 m2. Base, $ 726.

Lote 7, calle Pacheco entre Juramento y Mendoza. Mide 419.57 m2. Base, pesos 839.14.

Lotes 21, 22 y 23, calle Juramento entre Pacheco y Bella Vista, miden juntos 1240 m2. Base, $ 1653.33.

La tercera parte proindivisa de los siguientes lotes en Villa Urquiza.

Lote 17, calle Bazurcó entre Caracas y Zamudio. Mide 250.53 m2. Base, $ 111.35.

Lote 26, calle Zamudio entre Bazurco y Franco. Mide 149.99 m2. Base, $ 100.

Lote 6, calle Constituyentes entre Bazurco y Cokrane. Mide 230.52 m2. Base, $ 153.68.

Lote 10, calle Constituyentes entre Bazurco y Cokrane. Mide 214.68 m2. Base, $ 143.12.

Lote 26, calle Bazurco entre Constituyentes y Caracas. Mide 234.42 m2. Base, $ 104.18.

Lote 18, calle Caracas entre Cokrane y Bazurco. Mide 187.49 m2. Base, $ 124.98.

Lote 13, calle Cokrane entre Constituyentes y Caracas. Mide 159.43 m2. Base, $ 106.28.

El jueves 2 de mayo a las 3 p. m., los remataremos en nuestro escritorio, calle San Martín 486, de acuerdo con el siguiente

EDICTO

Por disposición del señor juez doctor Eduardo Naón, secretaría del autorizante, se hace saber por el término de quince días, que en el juicio seguido en el expediente número 2424, han sido designados los martilleros señores Tomkinson y Cía., para que procedan a la venta en pública subasta de los inmuebles ejecutados. Seña, 8 o|o. Comisión, 2 o|o. Buenos Aires, 17 de abril de 1918.

7|3 v. Mayo 12.

Rene Leymarie

JUDICIAL. — EN LANUS, CALLE RECON- quista número 3577, casa compuesta de 3 piezas, cocina, w. c., jardín, etc. Mide 9 metros 66 de frente por 34 de fondo.

El domingo 5 de mayo de 1918, a las 3 p. m., en el escritorio, calle Libertad 264, Capital Federal, remataré esta propiedad. Base, las 2|3 partes de su tasación o sean 3.399.94 $ m|n. de c|l. Seña, 8 o|o a cuenta del precio y 2 o|o de comisión, todo en dinero efectivo, de acuerdo con el siguiente

EDICTO JUDICIAL:

Por disposición del señor juez de primera instancia de la capital federal, doctor Juan Carlos Lagos, por la secretaría del autorizante, se hace saber por el término de quince días, que ha sido designado el martillero público don René Leymarie, para vender en pública subasta, la finca embargada en el juicio que por cobro de pesos siguen los señores Migliadi Coronato y Zelasco, contra la sucesión de don César Catani. — Buenos Aires, abril 2 de 1918. —Argentino Germán Barraquero, secretario.

Nota: El pago de la propiedad podrá efectuarse del siguiente modo: 40 por ciento al escriturar y el 60 por ciento restante, en cuatro cuotas iguales semestrales con interés de 7 o|o anual.

6|967 v. mayo 4.

Bouché y Cía

JUDICIAL. — EN LANUS. — CASA Y TE- rreno contiguo. En total, 682 m. c. Calle Sitio de Buenos Aires (antes calle 8) 4430. Base, $ 6951.66.

El domingo 5 de mayo a las 4, sobre la misma, remataremos esta casa situada a 15 cuadras de la estación Lanús, a media cuadra de la Avenida J. C. Paz y con tranway al frente. Terreno de 10 por 29. Edificio: Sala, dos dormitorios, comedor, despensa, cuarto de baño, con artefactos, jardín al frente servicio especial de cloacas, celosías metálicas y demás comodidades. Entra también en la venta un terreno contiguo de

10 por 34.25 con frente a la calle Ituzaingó. Orden del señor juez doctor Lagos, secretaría del doctor Vincent. Juicio Buenos Aires Building Society contra Cayetano S. Copello. Seña 8 o|o. Comisión, 2 o|o. Más datos, San Martín 424. — Luis F. Vincent, secretario. 7|25 v. mayo 4.

Domingo Ayrolo

JUDICIAL — De 430 CABEZAS LA- nares el viernes 26 del corriente, a las 2 p. m., en el mismo campo de doña Juana Gaynor de O'Neill, de acuerdo con el siguiente

Edicto judicial

Por disposición del señor juez de 1a. instancia en lo civil, doctor Fernando M. Colombres, se hace saber por el término de cinco días que en los autos sobre insanía de doña Juana Gaynor de O'Neill ha sido designado el martillero Domingo Ayrolo para que proceda a vender en pública subasta 420 ovejas y 19 corderos existentes en el campo de propiedad de aquélla, en la Exaltación de la Cruz, provincia de Buenos Aires. Los autos tramitan por la secretaría del autorizante. — Buenos Aires, abril 17 de 1918. — Manuel C. Olmos, secretario.

7|23 v. ab. 24

Aduana de la Capital

(Por la oficina de remates)

El día 25 a las 3 y 1|2 p. m. venderé por orden superior en la calle Vélez Sársfield número 561 (Instituto Bactereológico) en donde están en exhibición, los siguiente porcinos:

3 chanchos con cría; 4 chanchos enteros; 2 chanchas; 1 chancho castrado; 28 lechones chicos y grandes.

Nota: La venta queda sujeta a la aprobación de la superioridad.

Sin comisión. Seña 20 por ciento.— 7|39 v. abril 26

V. S. Lobato & Cía.

JUDICIAL — EN VELEZ SARSFIELD — 4 casas en la pequeña manzana triangular limitada por las calles Medina, Rafaela y Mozart. A 1 cuadra al sur de Rivadavia al 9000. Orden del señor juez doctor F. M. Colombres, secretario señor V. Sandullo, juicio Banco El Hogar Argentino contra Luis Rossi y otros. Base, $ 13.333.33.

El DOMINGO 5 DE MAYO, a las 3.30, en la misma. Mide 77m25 de frente a la calle Medina; 47m20 sobre Rafaela y 61m27 sobre Mozart. Superficie, 1.446 metros cuadrados. Existen construcciones a las que haciéndoles los cercos divisorios formarían 4 casas.

Rafaela 4701 esquina Medina, hay un amplio local con su frente construído en cal y un costado de madera, y arrimadas a éste 4 piezas de madera, cubierto el todo con techo de hierro galvanizado.

Rafaela 4731, 2 piezas de material, cocina y w. c., pisos interiores de madera y exteriores de baldosas.

Hacia el centro del terreno con entrada por Medina número 173 y 181, hay dos casas, una con 3 piezas de material y cocina y otra con 2 piezas, cocina, w. c. y 1 pieza de madera, verja material al frente. Cielorrasos yeso, pisos interiores de madera y exteriores de mosaicos. El terreno está cercado en su mayor parte con alambre tejido, teniendo una entrada con pilares de mampostería que corresponde al número 188 de la calle Mozart.

Seña, 8 o|o. Comisión, 2 o|o. Informes, Rivadavia 639. — V. S. Lobato y Cía.

7|40-v. mayo 5.

Alejandro Maino

JUDICIAL — CHACRA EN EL PARTIDO DE San Pedro, dentro del ejido municipal, provincia de Buenos Aires, sobre la línea del F. C. B. y R., cuya línea toca la esquina sur de la misma y en la sección denominada ensanche del ejido, figurando en el plano oficial con el número 117, compuesta de 33 hectáreas, 73 áreas, 9 centiáreas; lindando sus líneas perimetrales como sigue: al Norte chacra número 88 de Juan Fussi; al Sur chacra número 146 de Dominga L. de Weber; al Este con Manuel Camarasa e hijos, y al Oeste con doña Elvira D. L. de Cavia, calle en medio con todos los linderos. Títulos perfectos, tierra alta excelente para cultivo y pequeña fracción baja para ganadería. Tasación, $ 15.196.05. Base de venta, 2|3 partes, o sea $ 10.130.70 m|n.

El día 5 DE MAYO PROXIMO, en mi escritorio en San Pedro, por orden del señor juez de primera instancia doctor César A. Campos, secretaría del doctor Luis Demaría, en los autos sucesorios de doña Rosa Llorens de Camarasa y otros, por liquidación testamentaria, procederé a la venta en pública subasta del bien descrito.

Exigiré como seña y a cuenta de precio el 8 o|o y el 2 o|o de mi comisión al que resulte comprador.

Buenos Aires, abril 18 de 1918.—Doctor Luis Demaría, secretario.

7|32-v. mayo 5.

BANCOS

The National City Bank Of New York

Casa matriz: 55 Wall St. N. Y.

Total Recursos $ 700.000.000 o|a.
Capital Reservas „ 73.000.000 o|a.

SE OCUPA DE TODA CLASE DE OPERACIONES BANCARIAS

SUCURSAL EN BUENOS AIRES

84 - San Martín - 84

BANCO HOLANDES DE LA AMERICA DEL SUD

Bmé. Mitre 300, esq. 25 de Mayo. Buenos Aires

Casa matriz: AMSTERDAM

Sucursales: RIO DE JANEIRO, Rua Candelaria 21

SANTOS, Rua 15 de Noviembre 157. Agencia N.o 1, Corrientes 1800 esquina Río Bamba. Agencia N.o 2, Berisso (Provincia de Buenos Aires).

	Florines
Capital autorizado	25.000.000
Idem emitido y realizado	14.000.000
Fondos de reserva	2.100.000

Realiza toda operación bancaria. Corresponsales en todas las ciudades importantes del mundo.

BANCO DE LA PROVINCIA DE BUENOS Aires.

Capital autorizado	$	125.000.000
Id. emitido	$ 50.000.000	
Id. sec. hipotecaria	„ 25.000.000	75.000.000
Cap. realizado	„	62.301.003
F. de reserva	„	6.717.722

Casa matriz: La Plata. Casas en Buenos Aires, San Martín números 133|39, y Bartolomé Mitre número 455.

58 sucursales en la provincia de Buenos Aires.

Agencias en la capital federal: Núm. 1, calle Bernardo de Irigoyen 920; núm. 2, calle Santa Fe 1899, esq. Río Bamba; número 3, Cabildo 2091 (Belgrano); número 4, Pueyrredón 131 (Once de Septiembre).

Corresponsales en los demás pueblos de la provincia y en los principales puntos del interior de la República y territorios nacionales, y en las más importantes plazas comerciales del exterior; en Europa, Estados Unidos de América, Méjico, Panamá, Cuba, Costa Rica, Guatemala, San Salvador, Venezuela, Colombia, Perú, Chile, Bolivia, Uruguay y Paraguay.

Tiene corresponsales y gira sobre todos los puntos de ESPAÑA, y los de FRANCIA e ITALIA, que tienen oficina postal.

El Banco se ocupa de toda clase de operaciones bancarias: Descuentos, cauciones, recibe depósitos, abre cuentas corrientes, emite giros y cartas de crédito. Se encarga de cobranzas de comumentos, cupones y cuotas de terrenos, de administraciones generales y de propiedades. Hace préstamos con garantía hipotecaria, con amortización en efectivo y con prenda agraria.

TASA DE INTERES ANUAL

Abona: Depósito en c|c. m|l. 1 o|o
Caja de Ahorros hasta 10.000 pesos, después de 60 días 4 o|o
Depósitos a plazo fijo a 10 días 1 1|2 o|o
Depósitos a plazo fijo a 60 días 2 o|o
Depósitos a plazo fijo a 90 días 3 o|o
Mayor plazo convencional.
Cobra: Por adelantos en c|c. 1 o|o

Buenos Aires, 1.o de octubre de 1916.— Virginio Maffei, gerente.

BANCO COMERCIAL ITALIANO — Fundado en el año 1898. — Bartolomé Mitre 430 a 468.

Sucursales: San Juan 1861, Rivadavia 3541, Corrientes 3002 y Bernardo de Irigoyen 1389-93.

Capital autorizado	$	10.000.000
Capital subscripto	„	5.000.000
Reservas	„	1.000.000

Abre cuentas corrientes, depósitos a plazo fijo y Caja de Ahorros, descuentos, cobranzas, compra y venta de títulos, se dan cartas de crédito, giros telegráficos y a la vista y a plazo, sobre cualquier punto de Europa.

Administra propiedades, haciendo adelantos sobre alquileres, encargándose de remitir las rentas a cualquier punto.

Compra y vende billetes de Bancos italianos, franceses, uruguayos o cualquier valor.

Ordenes de pago sobre todas las oficinas postales de Italia, Francia y España.

Abona por año:

Por depósitos en cuenta corriente	1	o|o
A plazo fijo de 30 días	2	„
A plazo fijo de 60 días	3	„
A plazo fijo de 90 días	4	„
A plazo fijo de 130 días	4 1|2	„
A plazo fijo de 1 año	5	„
En Caja de Ahorros después de 60 días	4	„
En liras francesas con giros sobre Italia	3	„
Por depósitos que se emplearán en préstamos hipotecarios al plazo fijo de un año	6	„

El Banco hace toda clase de operaciones bancarias.

Horario de las sucursales: de 10 a. m. a 3 p. m.; de 5 a 6.30 p. m. — Domingo Repetto, gerente.

BANCO DE ITALIA Y RIO DE LA PLATA.— Casa central: Bartolomé Mitre 434 al 448. — Sucursales: En la capital, N.o 1, calle Corrientes esquina Pueyrredón; N.o 2, Avellaneda, Montes de Oca número 2099; N.o 3, Paseo de Julio núm. 1258; N.o 4, calle Moreno número 2800; N.o 5, calle Rivadavia número 8449. En el interior: Rosario de Santa Fe, La Plata, Bahía Blanca, Paraná, Concordia, Gualeguaychú, Gualeguay, Uruguay, Victoria, La Paz (E. R.) 3, Resistencia (Chaco).

Agencias: Puerto Ing. White (B. Blanca), Ensenada (La Plata).

Capital realizado. $ 10.000.000 oro sell.

Fondo de reserva ordinaria . . . „ 931.215 „ „

ABONA

	C|legal		O|sellado	
Por dep. en c. c.	1	o|o	1	o|o
A plazo fijo 30 días.	2	„	2	„
Id. id. id. 60 días.	3	„	3	„
Id. id. id. 90 días.	3 1|2	„	3 1|2	„
Id. id. id. 180 días	4	„	4	„
A mayor plazo			Convencional	

El Banco expide cartas de crédito, vende giros y transferencias por cables y órdenes postales sobre todas las ciudades y pueblos de Italia, así como sobre Londres, París, New York, etc., etc. También sobre Brasil, Chile, Paraguay y República Oriental del Uruguay. Recibe remesas al cobro y emite giros sobre todas las sucursales del Banco de la Nación Argentina.

El Banco trata en general todas las operaciones bancarias.

Buenos Aires, abril de 1917.

BANCO DE LA NACION ARGENTINA — Fundado en 1891. — Casa central, Buenos Aires, Calles Rivadavia 363 al 399; Reconquista 15 al 39. — Capital: $ m|n. 129.082.395,48. Fondo de reserva, $ o|s. 15.041.661,15.

Sucursales y Agencias en la capital — Belgrano, Cabildo 1900, esquina Sucre. Boca del Riachuelo, Almirante Brown 1101. Flores, Rivadavia 7000, esquina Pedernera, con agencia en los Nuevos Mataderos. General Urquiza, Bauness esquina Culien. — Nro. 1, Montes de Oca 1699, esquina California 1101; Nro. 2, Entre Ríos 1201, esquina San Juan 1802; Nro. 3, Corrientes 3399, esquina Gallo 401; Nro. 4, Bernardo de Irigoyen 1000, esquina Carlos Calvo; Nro. 5, Rivadavia 2828; Nro. 6, Santa Fe esquina Azcuénaga; Nro. 7, Caseros 2929, Parque Patricios; Nro. 8, Triunvirato 734; Nro. 9, Santa Fe 4526; Nro. 10, Independencia 3636; Nro. 11, Aduana de la Capital; Nro. 12, Callao 76 al 84. Oficina de Cambio, en el Hotel de Inmigrantes, Dársena Norte. Oficina de Depósitos Judiciales, en el Palacio de Justicia.

159 sucursales y agencias en el interior de la república.

TASA DE INTERES

El Banco abona (moneda legal solamente):

Por depósitos en Cta. corriente, sin interés.		
„ „ a plazo fijo de 90 días, con o sin libreta	3	%
Por depósitos a plazo fijo de 180 días, con o sin libreta	3	%
Por depósitos en Caja de Ahorros, después de 60 días, hasta 5.000 $	4	%
Por depósitos en Caja de Ahorros, después de 60 días, desde 5.001 $ hasta 10.000 $	3	%
El Banco cobra anualmente:		
Por adelantos en cuenta corriente	8	%
Por descuentos de pagarés de comercio y letras de pago íntegro hasta 6 meses de plazo, Convencional.		
Por descuentos de letras con amortización	7	%

El Banco de la Nación Argentina vende letras de cambio sobre Alemania, Austria, Hungría, Inglaterra, Francia, España, Italia, Suecia, Noruega, Rusia, Portugal, Finlandia, Bélgica, Holanda, Suiza, Turquía, Serbia, Rumania, Grecia, Bulgaria, Asia, Africa, Oceanía, Estados Unidos de Norte América, Canadá, Chile, Bolivia, Brasil y Uruguay.

Buenos Aires, Septiembre 1.o de 1916. Julián J. Solveyra, Gaspar Cornille, gerentes.

AVISOS ECONOMICOS

Servicio doméstico 0.20 ctvos., por publicación hasta 20 palabras.

VARIOS

EMPANADAS a la criolla, especiales para familias, pic-nics, fiestas, etc. Humberto I 1712. v. ab. 26

PROFESOR MAFERA, PREPARA A DOMI- cilio para grados, colegio nacional y comercial, teneduría de libros, caligrafía y los idiomas francés e italiano. Escribir, Callao 357, 2o. piso. 7|24-v. abril 26.

CONVOCATORIAS

BANCO FRANCES DEL RIO DE LA PLATA, Reconquista 157. — Asamblea general ordinaria del 27 abril de 1918. — El consejo de administración avisa a los señores accionistas que la asamblea general ordinaria del Banco Francés del Río de la Plata se verificará el día 27 de abril de 1918, a las cuatro de la tarde, en el local del Banco, calle Reconquista 157, para tratar la siguiente

ORDEN DEL DIA

1.o Lectura y aprobación de la memoria y balance correspondiente al ejercicio de 1917.

2.o Lectura del informe del síndico.

3.o Reconsideración de los balances de los ejercicios de los años 1910-1913, para adoptar y autorizar todas las medidas que correspondan.

4.o Nombramiento de un síndico titular y de un síndico suplente con mandato hasta la próxima asamblea general ordinaria.

5.o Designación de dos accionistas para aprobar y firmar el acta de la asamblea.

Los señores accionistas que deseen asistir a la asamblea o hacerse representar en ella, deberán depositar sus acciones o el recibo de depósito exigido por los estatutos del Banco Francés del Río de la Plata en Buenos Aires o en sus sucursales hasta el día 23 de abril inclusive.

6|680-v abril 27.

"FERRUM" INDUSTRIA ARGENTINA DE Metales. — Sociedad Anónima. — Se convoca a los señores accionistas a la asamblea extraordinaria, que tendrá lugar el día 22 de abril del corriente año, a las 4 p. m., en la calle Bartolomé Mitre número 531 altos, para tratar la modificación de estatutos y aumento del capital de la sociedad.

Se recuerda a los señores accionistas lo dispuesto en el art. 18 de los estatutos:

"A más tardar tres días antes de la "reunión de la asamblea, los accionistas "presentarán sus acciones en la secreta-"ría de la sociedad, calle Bartolomé Mitre "número 537, para obtener el boleto de "entrada, en el cual se determinará el "número de votos que les corresponda".

Buenos Aires, abril 3 de 1918. — El Directorio. 6|854 v. Abril 22.

COMPAÑIA SANSINENA DE CARNES CON- geladas. — Segunda convocatoria. — De acuerdo con el artículo 25 de los estatutos se convoca nuevamente a los señores accionistas a asamblea general ordinaria, para el día viernes 3 de mayo, a las 4 p. m., en su local calle San Martín 132, para tratar la siguiente orden del día:

1.o Consideración de la memoria, balance e informe del síndico, correspondientes al ejercicio terminado el 31 de diciembre de 1917.

2.o Distribución de utilidades.

3.o Elección de tres directores titulares por dos años, en reemplazo de los salientes.

4.o Elección de tres directores suplentes, por un año.

5.o Elección de síndico y suplente, por un año.

6.o Designación de dos accionistas para que juntamente con el presidente aprueben y firmen el acta de la asamblea.

Se previene a los señores accionistas, que para concurrir a la asamblea deberán depositar sus acciones en la caja de la sociedad, por lo menos tres días antes del fijado para la reunión.

Buenos Aires, 21 de abril de 1918.

7|30 v. mayo 3.

COMPAÑIA GENERAL DE ELECTRICIDAD DE Córdoba. Sociedad Anónima. Por disposición del Directorio y de acuerdo con el artículo 32 de los Estatutos Sociales, se convoca a los señores accionistas a la octava asamblea general ordinaria, que tendrá lugar el día 29 de abril de 1918 a las 11 a. m. en la Sede Social, calle Esmeralda número 188, para tratar la siguiente

ORDEN DEL DIA:

1.o Lectura y aprobación de la memoria y balance con la Cuenta de "Ganancias y Pérdidas", correspondientes al octavo ejercicio financiero, terminado el 31 de diciembre de 1917.

2.o Aplicación de las utilidades del octavo ejercicio.

3.o Elección de cinco directores titulares y un director suplente. (5 directores titulares por dos años y 1 director suplente por dos años).

4.o Elección del síndico y síndico suplente y su remuneración.

5.o Designación de dos accionistas para aprobar y firmar el acta de esta asamblea.

Se previene a los señores accionistas que, según artículo 28 de los Estatutos Sociales, para obtener el boleto de entrada a la asamblea, es necesario depositar las acciones o los certificados que acrediten su propiedad, hasta tres días antes de la fecha fijada para la asamblea en Buenos Aires, en la oficina de la compañía, calle Esmeralda 188 y en Córdoba, en nuestra administración, calle Colón 452.

Buenos Aires, abril de 1918. — El Directorio. 7|022 v. abril 29.

BANCO HIPOTECARIO NACIONAL

25 DE MAYO 245 — BUENOS AIRES

CONDICIONES GENERALES DE LOS REMATES

1.o—Los remates están sujetos a la aprobación del directorio, dentro de los quince días de efectuados, y se hacen por cuenta del deudor, con sujeción a las leyes números 8172 y 9155.

2.o—El comprador podrá continuar con la hipoteca que reconoce la propiedad, abonando la diferencia entre la deuda actual y el precio de compra.

3.o—Todo comprador abonará el efectivo al firmar el boleto, el 5 % de seña y el 1 % de comisión.

4.o—Los títulos de propiedad pueden ser revisados en el archivo del Banco antes del remate.

5.o—Por mayores informes, ocúrrase a las oficinas del Banco.

CAPITAL

EL MARTES 23 DE ABRIL EN SU LOCAL. Casa Tucumán número 1418, a las 2 p. m. Mide 7 m. 58 por 45 m. 05 y en el costado E. a los 27 m. 64, hay un martillo en contra de 1 m. 30 hasta el contrafrente, con 9 piezas y 3 en altos y dependencias. Ad Corpus. La nueva línea de edificación de la calle Uruguay pasa por el costado E. N.o H.o 15972 6 o|o. Base, pesos 75.000. Hipoteca, $ 75.000. Deuda, $ 70.198.
LA EPOCA, abril 9 de 1918.
6|910 v. abril 23.

CASA O'AZABAL 2580, MIDE 8 m. 66 x 32 m. 50, con 6 habitaciones y 1 en altos y dependencias. N.o H.o 34071 K. Hipoteca, $ 9.000. Base, $ 12.300. Deuda, $ 7.545.
LA EPOCA, abril 12 de 1918.
6|948 v. abril 26.

PETIT HOTEL LAS HERAS Ns. 1775|77. Mide 6 m. 91 de frente, 35 m. 81 y 36 m. 16, en los costados y 7 m. 23 en el contrafrente. Ad Corpus. Se compone de subsuelo y 3 pisos. Aquel consta de 3 piezas de servicio y dependencias; piso bajo, con 5 piezas y dependencias. El primer piso alto, tiene 4 habitaciones, dependencias y escalera al segundo piso, que tiene 2 habitaciones y baño. N.o H.o 5646. 6 o|o. Base, $ 82.800. Hipoteca, $ 80.000. Deuda, $ 72.561.
El miércoles 1 de mayo a las 2 p. m., en su local.
LA EPOCA, abril 17 de 1918.
7|5 v. Mayo 1.o

CASA ACHA 2363. MIDE 11 m. 25 POR 43 m. 30, con 2 habitaciones y dependencias. N.o H.o 17141, 6 o|o. Base, $ 7.100 Hipoteca, $ 5.500. Deuda, $ 5.148.
El jueves 2 de mayo a las 2 p. m., en su local.
LA EPOCA, abril 17 de 1918.
6|997 v. Mayo 1.o

CASA-QUINTA GUARDIA NACIONAL 506, esquina Pizarro 5300 y con frente a Escalada 413. Mide 16 metros al S. O., por 90 m. 15 al S. E., por 86 m. al N. O. y 43 al N. E. Ad Corpus. Con 7 habitaciones y dependencias y al fondo 2 piezas, cochera, caballeriza, etc. N.o H.o 9850. 6 o|o. Base, $ 27.300. Hipoteca, pesos 22.000. Deuda, $ 20.283.
El jueves 2 de mayo, a las 2 p. m., en su local.
LA EPOCA, abril 18 de 1918.
7|9 v. Mayo 2.

CASA PROVINCIAS UNIDAS N.o 3093. MI- de 11 m. 25 por 25 m. 98. Ad Corpus. Con 7 habitaciones, 1 de servicio y dependencias. Deuda por afirmado municipal, de $ 1591.18 a cargo del comprador. N.o H.o 13117, 6 o|o. Base, $ 16.000. Hipoteca, $ 12.000. Deuda, $ 11.063.
El jueves 2 de mayo, a las 2 p. m., en su local.
LA EPOCA, abril 18 de 1918.
7|8 v. Mayo 2.

EL MARTES 7 DE MAYO EN SU LOCAL, a las 2 p. m. Casa Sarmiento 3815. Mide 8 m. 60 al S. por 40 m. 93 al O. y a los 32 m. 74, tiene un martillo de 0 m. 20 por 7 m. 80. Ad Corpus. Con 5 piezas, 1 de servicio, galpón y dependencias. N.o H.o 4709, 6 o|o. Base, $ 11.000. Hipoteca, $ 10.000. Deuda, $ 9071.
LA EPOCA, abril 20 de 1918.
7|27 v. Mayo 7.

EL DOMINGO 5 DE MAYO, EN LA MISMA, a las 2.30 p. m., 3 casas Pergamino 384, esquina Directorio 3287 y 3295. Mide: 17m 32 x 25m98. Con 2 piezas y dependencias cada una.
No. Ho. 4347. 6 o|o. Base, $ 9.300. Hipoteca, $ 7.500. Deuda, $ 6.745.
7|41-v. mayo 5.
LA EPOCA, abril 21.

EL DOMINGO 5 DE MAYO, EN LA MISMA, a las 2.45 p. m., casa Provincias Unidas 2735. Mide 8m66 x 34m64. Con 4 piezas y dependencias.
No. Ho. 18497. 6 o|o. Base, $ 11.000. Hipoteca, $ 7.000. Deuda, $ 6.599.
7|42-v. mayo 5.
LA EPOCA, abril 21.

EL DOMINGO 5 DE MAYO, EN LA MISMA, a las 3.15 p. m., casa Avelino Díaz 2133|7. Mide 8m56 x 34m64. Con halón negocio, 4 piezas y dependencias.
No. Ho. 6629. 6 o|o. Base, $ 7.100. Hipoteca, $ 5.500. Deuda, $ 4.989.
7|43v. mayo 5.
LA EPOCA, abril 21.

EL DOMINGO 5 DE MAYO, EN LA MISMA a las 3.30 p. m., casa Avelino Díaz 1936. Mide 8m66 x 43m30. Con 6 piezas y dependencias.
No. Ho. 8130. 6 o|o. Base, $ 6.500. Hipoteca, $ 4.500. Deuda, $ 4.116.
7|44-v. mayo 5
LA EPOCA, abril 21.

EL DOMINGO 5 DE MAYO, EN LA MISMA, a las 4 p. m., casa José Ma. Moreno 645. Mide 8m66 x 26m37 y 25m51. Ad corpus. Con 4 piezas, 1 de servicio y dependencias.
No. Ho. 10342. 6 o|o. Base, $ 9.700. Hipoteca, $ 8.000. Deuda, $ 7.376.
7|45-v. mayo 5.
LA EPOCA, abril 21.

EL DOMINGO 5 DE MAYO, EN LA MISMA, a las 4.30 p. m., casa Vera 139. Mide 6m90 x 37m23 y 36m94. Ad corpus. Con 6 piezas y dependencias.
No. Ho. 3729. 6 o|o. Base, $ 10.000. Hipoteca, $ 8.000. Deuda, $ 7.194.
7|46-v. mayo 5.
LA EPOCA, abril 21.

SUCURSAL MENDOZA

EL BANCO HIPOTECARIO NACIONAL RE- matará, a requerimiento judicial, en el local de su sucursal Mendoza, el día 24 de abril de 1918, a las 3 p. m., una casa ubicada en la ciudad de Mendoza, calle Garibaldi número 479, compuesta de 5 piezas principales, 2 de servicio, 2 cuartos de baño y demás dependencias, edificada en terreno de 11.10 metros al norte, doblando al sur 4.70 metros, volviendo al E. en forma de martillo 0.55 metros, recobrando su rumbo al S. por el costado E. en una longitud de 35.22 metros, por el S., mide 10.15 metros, doblando en seguida al N. en una longitud de 35.22 metros de cuyo extremo dobla hacia el O., formando un martillo saliente de 1.50 metros, volviendo al N., hacia el punto de partida en una longitud de 5.10 metros, o sea una superficie total de 410 metros cuadrados. N.o H.o 588|17911, serie C. H. A. 6 o|o. Base, $ 11.600. Hipoteca $ 8.000. Deuda actual, $ 7.487:688.
LA EPOCA, 10 de abril de 1918.
6|924 v. 24 abril.

EL BANCO HIPOTECARIO NACIONAL RE- matará, en el local de su sucursal Mendoza, el día 24 de abril de 1918, a las 2 p. m., una propiedad ubicada en el departamente San Rafael, lugar denominado Colonia Bombal, constante de una superficie de 100 hectáreas, conteniendo: 10 hect. de viña francesa en regular estado de conservación; 1 hect. de viña francesa en mal estado; 16 hect. de potreros y terrenos de siembras; 12 hect. de terreno cultivado y el resto de 58 hect. se compone de terreno inculto. La propiedad tiene derecho de agua para toda su superficie. Sus límites son: al N., con E. Tabanera; al S., con el lote B. 3 del plano existente en esa sucursal; al E., con el lote C. 4 y al O., con el lote C. 2. N.o H.o 883|32370, serie L. Base, $ 15.000. Hipoteca, $ 8.800. Deuda actual, $ 7.617:704.
LA EPOCA, 10 de abril de 1918.
6|925 v. Abril 24.

EL BANCO HIPOTECARIO NACIONAL RE- matará, a requerimiento judicial, en el local de su sucursal Mendoza, el día 26 de abril de 1918, a las 2 p. m. las siguientes propiedades: N.o H.o 862|21383. Casa en la ciudad de Mendoza, calle Martín de Rosas antes Granaderos, compuesta de 5 piezas principales y demás dependencias, edificada en terreno de 10 metros de frente por 30 metros de fondo, o sean 300 metros cuadrados; lindando: al N., con J. Franco; al S., con la casa 2 del plano existente en esa sucursal; al E., calle Martín de Rosas y al O., con la casa número 4. Base, $ 6.800. Hipoteca, $ 4.000. Deuda actual, $ 3.796:818. N.o H.o 864|21385. Casa en la ciudad de Mendoza, calle Sargento Cabral número 1237, compuesta de sala, comedor, dormitorio y demás dependencias, edificada en terreno de 7.60 metros por el E., 7.20 metros por el N., y 24 metros en cada uno de sus costados E. y O., o sean 180 metros, 31 dc. cds. Base, $ 5.000. Hipoteca, $ 3.000. Deuda actual, $ 2.847:613. N.o H.o 865|21386. Casa en la ciudad de Mendoza, calle Sargento Cabral número 1241 y 1245, compuesta de 3 dormitorios, sala, despensa y demás dependencias, edificada en terreno de 519 metros, 79 decímetros cuadrados. Base, $ 10.000. Hipoteca, $ 7.000. Deuda actual, $ 6.644:431. N.o H.o 862| 21383 y otros, 2.a ley 9155, 1.a serie.
LA EPOCA, 12 de abril de 1918.
6|950 v. abril 26.

SUCURSAL SALTA

EL BANCO HIPOTECARIO NACIONAL RE- matará a requerimiento judicial, en el local de su sucursal Salta, el día 25 de abril de 1918, a las 2 p. m., dos casas unidas y una quinta, ubicadas en la ciudad de Salta, en la calle Rioja al sur números 802 al 896, esquina a las calles 20 de febrero y Pellegrini, teniendo sobre la primera, los números 694 y 700 y sobre la segunda 679, siendo el límite por el N., con propiedad de L. Vidal. La casa-quinta está ubicada sobre la calle 20 de febrero y se compone de 6 habitaciones principales, cuarto de baño, demás dependencias y un depósito. La casa sobre la calle Pellegrini, tiene 5 habitaciones y demás dependencias. La superficie total del terreno es de 3.354 metros, 20 centímetros cuadrados. N.o H.o 99|19000. serie C. H. A. 6 o|o. Base, $ 8.200. Hipoteca, $ 7.800. Deuda actual, $ 7.352:909.
LA EPOCA, 11 de abril de 1918.
6|931 v. abril 25.

SUCURSAL CORDOBA

EL BANCO HIPOTECARIO NACIONAL RE- matará, en el local de su sucursal Córdoba, el día 22 de abril de 1918, a las 2 p. m., una casa en la ciudad de Córdoba, calle General Paz número 410, próxima a la calle Rioja, edificada en terreno de 16 metros, 675 milímetros de frente, por 32 metros, 20 milímetros de fondo, teniendo una salida por la calle Rioja, de 3 metros, 200 milímetros de frente, por 21 metros 675 milímetros de fondo; lindando: al S., con Gumersindo Suárez y en la salida con calle Rioja; al N. y E., con terrenos que fueron de Julio Fraguetro y otro y al O., con la expresada calle General Paz. Este terreno tiene un pequeño martillo en contra, en el segundo patio de la casa y las medidas serán. Ad Corpus. N.o H.o 185|10206, serie C. H. A. 6 o|o. Base, $ 58.500. Hipoteca, $ 40.000. Deuda actual, pesos 36.876:449.
LA EPOCA, 8 de abril de 1918.
6|889 v. Abril 22.

EL BANCO HIPOTECARIO NACIONAL RE- matará, a requerimiento judicial, en el local de su sucursal Córdoba, el día 25 de abril de 1918, a las 2 p. m., una casa de altos y bajos con entrada independiente una de otra, situadas en la ciudad de Córdoba, calle Rivera Indarte número 60 y 64 edificadas en terreno de 13.05 metros de frente por 28.63 metros de fondo más o menos; lindando: al N., con el doctor G. Cortez; al E., con la calle Rivera Indarte; al S., con derechos de doña E. Villada y al E., con el doctor Yáñiz. N.o H.o 138| 8191, serie C. H. A. 3 o|o. Base, pesos 37.300. Hipoteca, $ 35.000. Deuda actual, $ 32.009:893.
LA EPOCA, 11 de abril de 1918.
6|932 v. abril 25.

EL BANCO HIPOTECARIO NACIONAL RE- matará, a requerimiento judicial, en el local de su sucursal Córdoba, el día 26 de abril de 1918, a las 2 p. m., una casa ubicada en la ciudad de Córdoba, calle Salta número 527, con salida al Pasaje Pujía número 522, edificada en terreno de 6.93 metros de frente por 55 metros, 484 milímetros de fondo; lindando: al N., con los señores Buila y Bagur; al E., con la calle Salta; al O., con el Pasaje Bujía y al S., con Villarroel, Amaya, Suárez de Videla, López de Suárez y Carrillo. N.o H.o 380|16099, serie C. H. A. 6 o|o. Base, $ 5.600. Hipoteca, $ 4.500. Deuda actual, $ 4.911:825.
LA EPOCA, 12 de abril de 1918.
6|951 v. abril 26.

SUCURSAL LA PLATA

EL BANCO HIPOTECARIO NACIONAL RE- matará, en el local de su sucursal La Plata, el día 26 de abril de 1918, a las 2 p. m., dos casas situadas en la ciudad de La Plata, calle 4 números 365 y 369, 381 y 389, respectivamente, constando la primera de 2 habitaciones y la segunda de 8 habitaciones y demás dependencias, edificadas en terreno según título de 54 metros de frente al N. E. por 12 metros de fondo y según perito del Banco de 12.25 metros al S. O.; 50.85 metros al N. E. sobre la calle 4 y 13.15 metros al N. O., o lo más o menos que resulte dentro de muros. N.o H.o 2478|17327, serie C. H. A. 6 o|o. Base, $ 8.500. Hipoteca, $ 8.500. Deuda actual, $ 7.955:669.
LA EPOCA, 12 de abril de 1918.
6|949 v. abril 26.

COMPRA-VENTA PARTICULAR

El Banco Hipotecario Nacional ha establecido recientemente en su local CALLE 25 DE MAYO Núm. 245 una oficina para la compra-venta particular de propiedades urbanas y rurales, hipotecadas a este Banco, la que ha tenido tal aceptación que diariamente concurren a ella gran cantidad de personas, a ofrecer en venta, así como a solicitar en compra, casas y campos en toda la república.

Esta oficina ha sido creada para facilitar en las mejores condiciones posibles la adquisición de inmuebles a los que deseen ser propietarios.

Las órdenes de ventas deben ser extendidas en formularios que facilita la oficina y que se remiten por correo a los que las soliciten.

Banco Hipotecario Nacional

Se avisa al público que el día miércoles 24 del corriente se procederá a la quema de los valores que se detallan a continuación:

Cédulas a curso legal $ 1.382.325
Cédulas serie "A" oro „ 17.200

El acto tendrá lugar en el local del Banco, calle 25 de Mayo 245, a las 2.30 p. m.

Buenos Aires, abril 22 de 1918. — Antonio Díaz, gerente.

7|48-v. abril 23.

COMPAÑIA INTRODUCTORA DE BUENOS Aires.—Sociedad Anónima. Convocatoria. De conformidad con el art. 18.o de los estatutos, se cita a los señores accionistas a la asamblea general ordinaria que tendrá lugar el lunes 29 de abril de 1918, a las 4 p. m., en el local de la Compañía, Bartolomé Mitre 531 (altos).

ORDEN DEL DIA:

1.o Presentación de la memoria, balance y dictamen del síndico, referente al año 1917, para su discusión y aprobación.

2.o Elección de un director titular y tres suplentes.

3.o Elección de un síndico y suplente.

4.o Designación de dos accionistas para aprobar y firmar el acta de la asamblea.

El depósito de acciones al cual se refiere el artículo 19 de los estatutos, deberá efectuarse en el Banco de Londres y Río de la Plata o en la casa Ernesto Tornquist y Cía. Ltda., sin embargo, los señores accionistas que tengan acciones ya depositadas en algún Banco de la plaza, podrán presentarse con un certificado de dicho Banco a cuyo efecto la Compañía tiene formularios especiales a la disposición de los señores accionistas.

Buenos Aires, 9 de abril de 1918. — El Directorio. 6|933 v. abril 25.

Se avisa a los acreedores de la fallida Sociedad "La Bola de Nieve", cuyos créditos hayan sido verificados y hayan optado, de acuerdo con el convenio, por la forma de cobrar dichos créditos dentro del plazo que establece el mencionado convenio o sea el 28 del corriente mes, deben presentarse a la Sociedad Anónima "La Financiera", Maipú número 428, hasta tres días antes de la fecha citada, para que previas las revisaciones y verificaciones del caso, se puedan efectuar los pagos en la fecha indicada. 7|13 v. abril 28.

NFORMACIONES DE ULTIMA HORA

...cillería para el arrendamiento ...buques alemanes internados; ...evitará la ruina de la agricul... ...las industrias nacionales.

...l Mercurio" ocupándose de ...arativos hechos en los barcos ..., dice:

...os asegura que ha sido deja... ...ondiciones de poder hundir... ...alquier momento dado, pa... ...los alemanes temerían una ...d en las naves y agrega que ...formado que un represen... ...án habría presentado una ...n por la visita de inspec... ...a los barcos, por las au... ...uarítimas de Valparaíso. ...s espera llegar a un acuer... ...torio para poder dejar so... ...a huelga de los obreros ...

...erno ha sido informado ... que un cuantioso con... ... animales se ha efectua... ...os boquetes de la cordi...

PERU

La crisis peruana — Varias

LIMA, abril 22. — Es probable que hoy quede solucionada la crisis ministerial.

—Se teme que se declare una huelga de jornaleros.

Anuncian del Callao que continúa agitadísimo el mar en toda la costa.

...asuntos de ...

...ctor Salinas llegó a su des... ...dedicándose a firmar diversos expedientes.

Luego recibió a los padres de alumnos y a varios ex alumnos de la Escuela Industrial de la Nación que estuvieron a solicitar del ministro la intervención del referido centro.

Es muy probable que esta tarde aparezca una resolución en este sentido.

A causa de tener que trasladarse a la presidencia no pudo atender a una comisión de profesores del colegio nacional de San Isidro, a quienes recibirá mañana.

—El ministro de obras públicas concurrió a su despacho oficial a la hora de costumbre, ocupándose de los asuntos de su departamento pendientes de resolución administrativa.

También se ocupó de la solución del conflicto ferroviario.

—El jefe interino de la cancillería subscribió el despacho que le llevó a la firma el subsecretario.

PROVINCIAS

BUENOS AIRES

Conferencias religiosas

RAMOS MEJIA, abril 22 — La comisión de damas constituída por las señoras Elisa Dumoulins, María Daguerre, Carolina de Lara de Maldonado, Margarita de Ulled y Adelaida García, secundada por un grupo de distinguidas señoritas, ha conseguido que el orador sagrado Franceschi dé en el templo parroquial una serie de conferencias durante las noches del 25, 26 y 27 del corriente.

Esta noticia ha despertado desde ya verdadero interés por la naturaleza de los temas que el orador abordará.

Elecciones comunales — El triunfo radical — Otras informaciones

MAGDALENA, abril 22 — Con motivo de las elecciones comunales verificadas el 14 del corriente, en que resultó triunfante el partido radical por una mayoría de 623 votos, sobre 961 votantes, se sabe que la municipalidad quedará constituída por ocho concejales, de los cuales siete radicales y uno conservador.

—Es esperado en ésta el señor Francisco Alconada, preparándosele una gran recepción por las autoridades del comité radical, como también por los demás correligionarios del partido.

—El comisario Sr. Facundo Arriaga y personal a su cargo prosiguen con gran energía la campaña contra los rateros y merodeadores, actitud que es muy aplaudida por el vecindario.

Nota al interventor — Arreglo de caminos.

ALBERTI, abril 22. — Este vecindario ha dirigido una conceptuosa nota al señor interventor nacional, D. José Luis Cantilo, agradeciéndole su reciente decreto llamando a licitación para realizar las obras de construcción de un puente, alcantarilla y terraplén, en el camino general de Chivilcoy a Bragado (entre Alberti y Larrea), sobre el Río Salado.

El señor interventor, en su visita a Alberti, de paso para Bragado en octubre del año pasado, tuvo oportunidad de comprobar la necesidad de la realización de esas obras.

Al jefe del radicalismo local, señor José F. Vaccarezza, deben estos pueblos las activas gestiones que se han efectuado, para llevar a feliz término tan importantes trabajos.

Match de football

ESCOBAR, abril 22. — Se realizó ayer un partido amistoso de football entre el team del club Independiente de ésta y el equipo de la escuela de suboficiales.

Al acto, que fué amenizado por la banda de música de la escuela, asistió numerosa concurrencia que admiraba y aplaudía en cada ocasión que revelaban la destreza y agilidad los jugadores que se disputaban el triunfo. Cuando parecía que el match quedaría terminado sin demostrar superioridad ninguno de los bandos, la suerte favoreció con un goal al team local.

El público que observaba con interés el esfuerzo de ambos equipos, prorrumpió en hurras y aplausos al final de tan interesante juego.

SANTA FE

La situación del mercado — La cotización de los cereales — El maní

ROSARIO, abril 22 — Las operaciones bursátiles se han iniciado esta semana con el mismo grado de indiferencia con que transcurrieron en la pasada, no ofreciendo además ni perspectivas de una reacción favorable.

El motivo de esta paralización en los negocios cerealistas, que en otra época hubiera causado hondas preocupaciones y que hoy se mira con la mayor naturalidad, se debe a que las casas exportadoras aliadas se han retirado del mercado, sin fijar precios ni para el trigo ni para el maíz, por falta de bodegas.

Lo único que se cotiza es el lino, pagándose 24 pesos por tonelada. El mercado de lino cerró también con este precio en la semana pasada.

Se decía esta mañana que en la bolsa de comercio se va acercando el momento para fijar un precio mínimo al maíz, así como se hizo con el trigo.

Agrégase que el gobierno nacional seguramente se habrá dado cuenta de esta necesidad, desde que nos viene demostrando con hechos irrefutables sus miras previsoras para todo aquello que se refiere con la defensa de los intereses generales del país. Con este precio mínimo, que bien podría ser de $ 7.50, la cosecha extraordinaria de maíz, que ya se está recolectando con un rendimiento altamente satisfactorio, se evitaría que sea comprada a un precio irrisorio, como se presume desde ya, puesto que se empieza a notar una presión a la baja. Este precio mínimo, se dice, debe fijarse para el maíz puesto a bordo.

Créese firmemente que el presidente Yrigoyen adoptará esta resolución.

CORDOBA

Comisión pro-templo — Sociales — Diversas

JOVITA, abril 22 — Un núcleo de damas ha tomado la iniciativa de llevar a término la construcción de la iglesia local, empezada hace varios años y abandonada después, estando actualmente casi abandonada.

La comisión quedó constituída en la siguiente forma: Presidenta, Magdalena de Culasso; vice presidenta, Alejandrina Triverio; secretaria, Elvira D. de Morra; tesorera, Agustina de Sarraburu y numerosas vocales. La digna comisión tiene el propósito de inaugurar la iglesia para las fiestas patronales de este pueblo, el día 22 de julio próximo.

—Festejando su próximo enlace los jóvenes Aquiles Stéfani y Pedro Cravero con las señoritas Paulina y Teresa Fumagalli, respectivamente, darán el 23 del corriente a sus relaciones, un baile social en los salones del bar "Santa Magdalena" el que promete estar muy concurrido.

—Todo un éxito fué el baile y lunch que la comisión de las Romerías Españolas, dió a las señoritas que contribuyeron brillantemente a las fiestas, en el salón "Hispano Argentino".

VILLA VALERIA, abril 22. — Para ésa, después de haber permanecido un tiempo en su establecimiento de campo "La Teresa", el señor Juan Harguindeguy.

—Ayer no corrió el tren nocturno de Bahía Blanca a Mendoza, habiendo sido reemplazado por un tren que salió de Huinca Renancó.

MENDOZA

MENDOZA, abril 22. — Existe en las esferas del gobierno el pensamiento de articular un proyecto de seguro de vida e invalidez de trabajo para los empleados de la provincia, a fin de evitar la afligente situación de las familias de los empleados fallecidos o para asegurar una pensión vitalicia a las personas que dedicaran largos años en servicio del estado. Muy elogiada, esta idea, demuestra la preocupación del Dr. Lencinas por las aspiraciones del pueblo.

—Hoy el director de salubridad, Dr. Eduardo Teisaire (hijo), acompañado de altos funcionarios y periodistas, se dirigió al departamento de Maipú en automóvil, con el objeto de recibirse del hospital construído allí. El director de salubridad procurará la realización de las reparaciones que reclama el edificio, para inaugurarlo el 25 de mayo próximo.

—Profunda impresión causó en el público la noticia publicada, según la cual, se han emitido clandestinamente boletos de control para vinos; descubrimiento debido a diligencias del director y subdirector de fomento agrícola, doctor Bario Bidone y enólogo Juan Carlos Teisaire. Continúan presos dos sindicados autores de la circulación de boletas. Hoy deben arrestarse algunos inspectores complicados.

MISIONES

APOSTOLES, abril 22 — Estuvo de visita en ésta el inspector de impuestos internos, señor Diego Pallero, encontrando un depósito clandestino de caña en casa de Gerardo Delcastelli y Feliciano Mijangos.

Instrúyese el sumario respectivo al señor Delcastelli.

Notas de la guerra

Previsión Yanqui

Los Estados Unidos están organizando, no ya la despensa para poder continuar haciendo su vida normal y poseer en todo momento la cantidad de víveres que ordinariamente consume la nación, sino la despensa para días difíciles, para las posibilidades de la guerra, para las contingencias de un bloqueo por los submarinos o de una interrupción de la navegación mercante.

Dondequiera que la naturaleza ofrece un lugar apropiado: estepa, montaña o bosque, lugares que fueran de escasa explotación o de recreo particular, el Estado ha creado un parque de cría de cualquier animal indígena, cuya carne, más o menos sabrosa, puede servir para alimentar a las muchedumbres en días de apuro y escasez.

En el estrecho de Beering, en las islas de San Pablo y San Jorge y en toda la costa de la fantástica Alaska, se ha reglamentado la cacería de focas y morsas, de tal modo, que en pocos meses estará asegurado un enorme crecimiento de ambas especies.

Si la guerra se intensifica realmente entre Alemania y los Estados Unidos, estos curiosos animalitos, que el gobierno yanqui ampara ahora, proveerán de grasa, más o menos suave, a la inmensa nación que dejará de recibir las mantecas de Holanda, Dinamarca y Noruega, y los aceites de España e Italia.

En todos los acantilados de la costa yanqui, lo mismo en el golfo de Méjico que en el de San Lorenzo, se producen numerosas especies de aves marinas, muchas de las cuales son comestibles, aunque no tengan la perfumada carne del faisán y la perdiz, o la suave del capón de Bayona. Sin duda estos animalitos advierten ahora que la crueldad de los hombres ha cesado, que no se les persigue: antes al contrario, en cada una de las regiones donde abundan se han instalado unos guardas, armados de fusiles que no disparan, como los cazadores les disparaban antes con sus escopetas. Así, no hostigados, los patos y los gansos se reproducen por millones. ¡Ay de ellos el día en que el estado yanqui crea que ha llegado la hora de entrar a saco en esta despensa!

Como se crían los conejos en un corral, los estados de California y Oregón han visto cercar, con tupidas redes de alambre, todos los terrenos difícilmente cultivables y convertirlos en admirables criaderos de conejos. En cada parque, el gobierno ha colocado guardas que impiden a los cazadores interrumpir la apacible vida de los roedores, que se multiplican en tales proporciones, que comienza a ser un segundo problema grave el de buscarles comida suficiente. Resolveráse de cualquier modo, porque no importa ahora el gasto que se haga, si el día de mañana se puede ofrecer a la voracidad de los ciudadanos el exquisito plato de quinientos o seiscientos millones de conejos.

En la misma California, en la linde de sus numerosos bosques, se han instalado los parques de palomas.

Los Estados Unidos intentan ahora llegar a producir un millón de pichones diariamente, para lo cual hace falta llegar a tener cincuenta millones de reproductores.

Así también se han creado parques de renos y ciervos y gallinas y cabras y jabalíes y cerdos cimarrones y cuantos animales pueden reproducirse en terrenos que no tuvieran otra aplicación. Ciertamente no se miran escrupulosamente las condiciones económicas en que esto se está haciendo; la importante es que en pocos meses se produzca un enorme crecimiento de todas estas especies; que llegue a haber tales cantidades de todas ellas, que en un momento preciso puedan bastar para alimentar al pueblo.

La huelga ferroviaria

En el ferrocarril del Sud—

En la dirección general de ferrocarriles se recibió el siguiente comunicado respecto a la huelga en el ferrocarril del Sud:

Durante el día de ayer quedó completo el personal en cien estaciones de la línea, con la vuelta al trabajo de muchos de los huelguistas: en otras muchas estaciones se presentaban empleados y obreros, auxiliares dependientes, telegrafistas y algunos señaladores y cambistas.

La huelga quedó circunscripta en forma parcial en algunas estaciones de cabecera, donde los delegados de la Federación ferroviaria hacen esfuerzos para evitar que los obreros vuelvan al trabajo.

El telégrafo fué cortado en varias partes.

Al sur de Lavallol sacaron seis postes telegráficos que los arrojaron a la vía, así como una tranquera.

En Domselar han sido destruídas las líneas telegráficas.

Esta mañana salieron cuadrillas para efectuar las reparaciones.

De La Plata salió anoche un tren especial de tropa para Tandil, con cuarenta hombres, llegando a las 4 a. m. de hoy sin novedad, lo que dió lugar a que se calmaran los huelguistas y volvieran al trabajo.

En la sección La Plata volvieron al trabajo 30 hombres de tráfico y 68 de galpones de máquinas del galpón de Tolosa.

Se han corrido trenes de hacienda de Saladillo a Mataderos y de Mataderos a Dock Central "Frigorífico".

También se han corrido cuatro trenes de carga generales y diez locales.

Muchos jefes de estación han sido destituídos y reemplazados.

El servicio de cargas de Casa Amarilla y puerto se hace desde ayer con regularidad, lo mismo que entre Sola y Km. 5, del personal de cambistas y señaladores de Km. 4 y Plaza se presentó un solo señalador en Plaza.

Del personal de guardas de plaza Constitución, solamente se presentó uno ayer.

El servicio provisorio de trenes ayer se cumplió de acuerdo con el horario publicado y hoy la empresa aumentó esos servicios con trenes locales entre Temperley, Monte Grande, Tristán Suárez y Florencio Varela en combinación con trenes entre Plaza y Burzaco, aumentando al mismo tiempo el servicio entre Plaza y La Plata; han corrido trenes a Mar del Plata, Juancho, Miramar, Necochea, Tandil, Tres Arroyos, Dorrego, Pringles, La Madrid, Coronel Suárez, Bahía Blanca y en los ramales de Chas a Ayacucho y Saladillo a San Enrique.

El servicio para hoy es el siguiente:

De plaza Constitución: a las 6.50 a. m. para Burzaco; a las 7 a. m. para Magdalena, Pipina; a las 9, 10 y 11 a. m. para Burzaco; a las 12.5 p. m. para Cañuelas; a la 1 p. m. para Brandsen; a las 2 y 3 p. m. para Burzaco; a las 3.17 p. m. para Magdalena y Pipinas; a las 4 y 4.45 p. m. para Burzaco; a las 4.55 p. m. para Navarro y Saladillo, parando en Banfield; a las 5.2 p. m. para Dolores, parando en Lomas; a las 5.10 p. m. para Burzaco, rápido a Lanús; a las 5.15 p. m. para Talleres; a las 5.35 y 6 p. m. para Burzaco.

Regresos de Burzaco: sale a las 6 a. m.; de Talleres: sale a las 6.8 a. m.; de Burzaco: sale a las 7.30 y 8.30 a. m.; de Dolores: sale a las 5.35 a. m.

Regresos de Magdalena, sale a las 7.27 a. m.; de N. y Alvear, a las 5 a. m.; de Burzaco, a las 11 a. m.; de Burzaco, a la 1 y 3 p. m.; de Burzaco, a las 4 p. m.; de Brandsen, a las 4 p. m.; de P. y Magdalena, a las 2.37 p. m.; de Burzaco, a las 5.30 p. b.

Entre Plaza Constitución y La Plata (vía Quilmes), parando en todas las estaciones:

Salidas, 10 a. m., 12.15 p. m., 4.30 p. m., 5.30 p. m.

Regresos, 6.33 a. m., E.37 a. m., 10 a. m., 3 p. m., 5.50 p. m. (Vía Temperley). Saldrá a las 11 a. m. y regresa a las 3.40 p. m.

Entre La Plata y Vergara: salidas, 7.45 a. m. y regreso 10 a. m.

Entre La Plata y Brandsen, salidas, 6.55 a. m. y 3.30 p. m.; regresos, 9.15 a. m. y 5.51 p. m.

Entre La Plata y Río Santiago se estableció un servicio local desde las 6 a. m., con los trenes A y de La Plata.

Entre Témperley y F. Varela:

Salidas de Temperley: 7.35 a. m., 10 a. m. y 5.50 p. m.

Regresos de Varela: 5.40 a. m., 8.15 a. m. y 12.40 p. m.

Entre Temperley, Monte Grande y Tristán Suárez: salidas de Temperley: 7.40 a. m., 10.50 a. m. y 5.50 p. m.

Regreso de Monte Grande: 5.45 a. m. y 8.15 a. m.

Regreso de Tristán Suárez: 12 m.

Entre Merlo y Las Heras y Lobos saldrán de Merlo en combinación con el F. C. Oeste para Lobos a las 7.38 a. m. y 5.29 p. m.; para Las Heras a las 10.37 a. m., 2.5 p. m., 6.49 p. m., 7.39 p. m. y 9.45 p. m. Regresos de Lobos a Once: saldrá a las 8.35 a. m. y 4.32 p. m. De Las Heras a Once: 5.42 a. m., 7.12 a. m., 12.12 p. m. y 3.25 p. m.

Trenes diurnos generales: 6.35 a. m. estaciones hasta Las Flores, vía Ranchos, Chas y Ayacucho.

A las 7.30 a. m., para Mar del Plata, Miramar (vía Maipú) Juancho, Tandil, Tres Arroyos, Bahía Blanca y Necochea; los pasajeros de estos trenes para estaciones de San Ignacio hasta Necochea, quedarán en Ayacucho siguiendo mañana a las 7 a. m. y para estaciones de Tandil a Bahía Blanca (vía Tres Arroyos), quedarán en Tandil y seguirán mañana a las 7.35 a. m.

A las 8.5 a. m. estaciones hasta Olavarría y Viamonte y estaciones hasta Bahía Blanca por (vía La Madrid y Pringles) quedarán en Olavarría siguiendo mañana a las 7 a. m.

A las 7 a. m. salió hoy un tren de pasajeros de Bahía Blanca (vía La Madrid a Olavarría) los que quedarán en Olavarría para seguir mañana a las 8 a. m. y llegar a Plaza a las 5.50 p. m. a las 7 a. m. de hoy salió tren de pasajeros de Bahía Blanca a Tres Arroyos, los que llegarán a Plaza mañana a las 6.10 p. m.

De Las Flores (vía Ranchos): saldrá tren a las 2.5 p. m.

En el ferrocarril Pacífico. —

Otro comunicado de la empresa del Pacífico, da cuenta de las siguientes novedades.

En esta sección se recibieron hoy los siguientes partes telegráficos de los inspectores encargados de los distritos 5o. y 6o. respectivamente.

Telegrama 1085, fecha 21-4 18 de inspector A. B. Rodríguez, Villa Mercedes a Ingeniero A. Barbarán: "Huelga sin novedad; tren 104 solo llegó a H. Renancó".

Telegrama número 2 19 fecha 21 4-18 de inspector A. Sagasta, Schoo a Ingeniero A. Barberán: "Trenes pasajeros de esta con destino a Bahía Blanca han quedado suspendidos desde ayer; el tren 104 quedará hoy en esta".

En Correos y Telégrafos

Construcción de una nueva línea telegráfica con Chile — Proyecto de aquel gobierno.

El ministerio del interior de aquel gobierno ha remitido al congreso el siguiente mensaje:

"Ciudadanos del senado y de la cámara de diputados: La convención telegráfica chileno-argentina celebrada el 6 de febrero de 1903 en su artículo 1o. dice que ambos países prolongarán sus líneas telegráficas hasta unirlas por Uspallata y por otros puntos que las administraciones respectivas determinaren en lo sucesivo de común acuerdo. En virtud de la autorización que concede el citado artículo de dicha convención y en atención al desarrollo considerable que ha tomado el servicio internacional con la República Argentina, se ha gestionado por el enviado extraordinario y ministro plenipotenciario de esa república en Chile, doctor Carlos F. Gómez, la ejecución de una nueva vía que una a ambos países por el sur. Después de los estudios correspondientes se ha llegado al acuerdo de ejecutar esta vía partiendo desde Valdivia para que vaya a empalmar con las líneas argentinas en la frontera, cerca de San Martín de los Andes.

"Los presupuestos preparados para llevar a término estos trabajos ascienden a 57.089.55 pesos oro de 18 d. y pesos 77.540 moneda corriente, cuyo importe podría tomarse de las mayores entradas del servicio consular de la República. Creo oportuno recordaros que el 5 de abril próximo celebrará el país el primer centenario de la batalla de Maipo, en la cual conquistaron comunes glorias argentinos y chilenos, y que sería muy acertado y feliz poder decretar en esa fecha la iniciación de estos trabajos, como una nueva manifestación de la unión y cordialidad chileno-argentina y los progresos que van alcanzando las relaciones comerciales de ambos países a la sombra de la paz. En vista de estas consideraciones, oído el consejo de Estado, tengo la honra de proponeros el siguiente proyecto de ley:

"Artículo único: Autorízase al Presidente de la República para invertir hasta la cantidad de pesos 57,089.55 oro de 18 d. y de pesos 77.540 moneda corriente en la ejecución de una línea telegráfica internacional que partiendo desde la ciudad de Valdivia, vaya a emplamár con las líneas argentinas en el límite internacional de la provincia del mismo nombre.

He aquí luego el estudio proyectado e informe elevado por la dirección general de correos y telégrafos en el asunto de que se trata a raíz de las gestiones realizadas por nuestro ministro argentino en Santiago de Chile, doctor Carlos F. Gómez, por intermedio del ministerio de relaciones exteriores y culto y del interior:

Al proyectar la conexión de las líneas telegráficas argentino-chilenas, por Bariloche, se tuvo en vista la reconstrucción proyectada de las líneas del sud, para lo cual se contaba con los fondos votados por el presupuesto del año próximo pasado.

La carencia en plaza de alambres y aisladores y el resultado negativo de la última licitación de postes, no han permitido iniciar la ejecución de esas obras, y por otra parte, las reducciones en las partidas de gastos, proyectadas para el año próximo, por razones de economía, provocarán un nuevo aplazamiento.

Conceptúase, sin embargo, que es absolutamente indispensable mejorar nuestras comunicacionts con Chile, a fin de evitar los graves entorpecimientos que se producen en el servicio, debido a la escasez de conductores, en la única conexión existente: Mendoza-Santiago, y ello viene a ser hoy tanto más oportuno después de la acogida francamente favorable dispensada a ese proyecto por el gobierno chileno.

La conexión por Bariloche, aconsejada por nuestra administración, nos ofrecía la ventaja de que alcanzábamos la frontera chilena por un circuito de menor recorrido, dado que la línea de empalme habría de ser la que va de Comodoro Rivadavia a Nahuél Huapí, en la que para tal objeto habría que aumentar un conductor.

El lugar elegido por la administración chilena nos obligaría, desde luego, a prolongar de inmediato la extensión del nuevo conductor que se proyecta aumentar, pero esto en manera alguna importa un inconveniente insalvable, sólo que retardaría la habilitación del circuito, desde que la obra habría de ser comenzada en Comodoro Rivadavia.

Los datos que se poseen no permiten apreciar las dificultades de detalle que podría presentar la conexión en San Martín de los Andes, pero puede asegurarse que ella es realizable. La ruta que habría que adoptar, a partir de ese punto, se extiende por el camino ubicado al norte del lago Lacar, pasando por Salcedo Quinahalhue, Castillo y Paso Hua-hum; faltaría determinar con precisión si en este punto cruzaría la frontera o si lo hará un poco más al sud, por el boquete de Ipela, aclaración que convendría requerir de la administración chilena, pues en este último caso, la longitud de la línea a partir de San Martín de los Andes, sería de 75 a 80 kilómetros, o sea, más o menos, una cuarta parte mayor que en el primero.

Como la administración chilena se manifiesta resuelta a encarar de inmediato la ejecución de la obra, es de hacer presente que por lo que a nosotros respecta, además de la línea adelante de San Martín de los Andes que deberíamos construir, tendremos también que apoyar otro conductor desde Comodoro Rivadavia hasta aquel punto y que para esto habrá que reconstruir esa línea, lo que demandará erogaciones a las que no se podrá hacer frente si no se arbitran los recursos necesarios, pues, la partida que se destinará para la reconstrucción de las líneas del sud, y que debería aplicarse a este objeto, que dará tan limitada que apenas habrá de alcanzar a cubrir el costo de otras obras asimismo impostergables.

Ahora bien, no es posible presuponer con exactitud el gasto que irrogaría el establecimiento de la nueva conexión, sin hacer previamente un estudio sobre el terreno y sin conocer el precio a que se cotizarán el alambre y los postes en el momento que, dado el caso, fuesen acordados los recursos, pues estos artículos tan esenciales sufren continuas oscilaciones en sus precios.

Calculando empero, aproximadamente y teniendo en cuenta la considerable alza que han experimentado los artículos telegráficos de línea, el costo de la nueva que habría que construir entre San Martín de los Andes y la frontera y el de la reconstrucción de la que va de Comodoro Rivadavia a aquel punto, puede estimarse en una suma no inferior a 500.000 pesos, no obstante si hubiese el decidido propósito de llevar a cabo esta obra, podrían limitarse los trabajos inmediatos a reparar el circuito existente desde Comodoro Rivadavia hasta San Martín de los Andes y tender el conductor de aumento que se necesita, dejando para más adelante la reconstrucción definitiva; en cuyo caso, bastarían 200.000 pesos para habilitar el nuevo circuito en toda su extensión.

Supuesto que se gestionara y obtuvieran esos fondos quedaría pendiente aún la posibilidad de poder adquirir algunos materiales como alambre y aisladores, por ejemplo, de los que no hay existencia en plaza y postergada tal vez, en consecuencia, la ejecución de esta obra tan necesaria, para cuando las circunstancias se tornen favorables.

Por tales motivos, lo único que podría hacerse, por ahora, es estudiar sobre el terreno el trazado de la conexión que se proyecta, a fin de que, llegado el momento, pueda ser ejecutada sin dilación.

Termina el informe de la dirección general de correos y telégrafos expresando que convendría contestar en tal sentido al ministro argentino en Chile, haciéndole muy presente nuestro formal propósito de establecer esa nueva vía telegráfica y, al propio tiempo, la importancia de los trabajos que ella demandará a la administración argentina.

PALACIO DE JUSTICIA

SENTENCIA DEL Dr. CASABAL

El juez de 1o civil, doctor Adolfo Casabal, por la secretaría del doctor Persianal, ha dictado hoy sentencia en los expedientes que iniciara don Juan P. Tormey contra el Banco Hipotecario Franco-Argentino, sobre consignaciones de 170.649 pesos y pesos 16.314, respectivamente.

El fallo rechaza las consignaciones efectuadas, dejando a salvo a la parte demandada los derechos que puedan corresponderle para iniciar las respectivas acciones ejecutivas, con costas.

Orientación educacional

Los últimos conflictos producidos en algunos establecimientos de educación, normales y universitarios, nos sugiere la idea de este artículo tendiente a demostrar la necesidad de una reforma fundamental en la educación superior. No quiero referirme a los planes de enseñanza ni a las materias que componen los programas; creo que el mal está más arriba, es decir, está en la faz moral y racional de esa educación, en la que debe primar también la orientación nacionalista. En una palabra, que nuestra educación superior depende del análisis de la composición sociológica argentina y su orientación moral y racional.

Ante todo hay en el cosmopolitismo social argentino una inclinación sistemática hacia las profesiones liberales del doctorado, sean éstas en derecho, medicina, farmacia, ciencias económicas, química, etc., etc.

Este fenómeno se produce por un error de orientación educacional, por el cual se ha dado no sólo una excesiva facilidad para estos cursos doctorales, sino que se ha incurrido en el grave error de crear un sinnúmero de universidades y de colegios nacionales donde evidentemente no hacen falta, descuidando la creación de establecimientos sobre ciencias de aplicación a la producción, industria y comercio argentino, más ajustados a las necesidades sociales.

Tres son las cuestiones fundamentales a analizar y qué afectan directamente al sistema educacional:

I. El profesorado negligente, cuando no incapaz.

II. Falta de orientación patriótica en educadores y educandos.

III. Falta de orientación racional en la educación superior.

I

El profesorado constituye la base para la instrucción pública, lo que implica decir que este profesorado debe estar sujeto a una disciplina moral y mental excepcional y debe tener la capacidad suficiente. Desgraciadamente para nuestra patria, el profesorado secundario y universitario no reune esas condiciones, salvo raras y muy plausibles excepciones; excepciones que representan cuando más un 20 por ciento de los profesores de cada universidad o colegio, y esto es motivado por la indisciplina moral y mental a que hacemos referencia.

El concepto de la disciplina moral es la sujeción del profesor al más severo cumplimiento de su deber, es decir, su asistencia perfectamente regular a la cátedra, sus maneras correctas y morales para el trato con los demás profesores y en especial para con los alumnos y sus explicaciones en la misma cátedra ajustadas a las reglas de la pedagogía y los principios de las más perfecta moral filosófica.

El concepto de la disciplina mental es el estudio metódico de la materia que dicta el profesor, no solo de la parte que motiva su clase diaria, sino del conjunto de la materia misma y sus correlaciones científicas, estudiando las obras más adelantadas e imponiéndose diariamente por los diarios o revistas, de los nuevos adelantos o modificaciones relacionadas con su cátedra, para hacérselos notar a los alumnos.

Pero veamos cuál es el procedimiento actual de nuestros profesores, bajo este punto de vista. La asistencia a la clase se hace por razones de comodidad y generalmente sin leer ni el tópico que corresponde a la hora de clase; por esta causa se ven en la necesidad de preguntar a los alumnos lo que ellos mismos ignoran de la materia, fijando luego otra lección para la clase siguiente.

Otros profesores invierten la mitad de la hora en pasar lista, cuando no sentados en forma perezosa en el escritorio llaman un alumno para que hable sobre cualquier cosa. Está demás decir que profesores de esa talla nó pueden reprobar los alumnos mal preparados, porque podría dar lugar a una censura del interesado.

Otros profesores son dormilones y siendo su horario en la cátedra demasiado temprano, asisten a la mitad de las clases y a la mitad de la hora correspondiente.

Esto es lo real, esto es lo general, y podemos segurar que hay catedráticos de la universidad que dictan clase con libro por delante, y en muchos casos, profesores suplentes, que llamados a dictar la materia, renuncian por incapacidad; lo que no impide que cuando algún hombre estudioso se presenta pidiendo una suplencia, no le sea acordada por no tener las influencias suficientes que hagan inclinar el voto de los señores consejeros a su favor.

II

Respecto a la falta de orientación patriótica del profesorado y alumnado, no es tan censurable en estos días, pues porque ellos van a aprender, el profesor es quien está obligado a enseñar, despertando los sentimientos nacionalistas de sus alumnos.

Nadie ignora de que hay un número considerable de profesores que no creen en la patria sino para los efectos del sueldo, u otros muchos, como los socialistas, que utilizan la cátedra para propaganda política, dictando sus materias respectivas con una orientación sistemática a los fines políticos que persiguen y esto lo hacen a vista y paciencia de los rectores o consejeros.

Pero hay algo más que nos ocurre preguntar para que el lector argentino se responda: ¿Es posible que el profesorado necesite un decreto ministerial para que en las vísperas del aniversario patrio los profesores de geografía, historia, instrucción cívica o materias análogas hagan relación patriótica de esos aniversarios?...

Sin embargo, así es, desgraciadamente, y no es extraño puesto que la mayoría de ellos conocen menos la historia argentina que la de Francia, Inglaterra o Alemania; y son muchos los profesores que con motivo de la conflagración europea hacen en clase observaciones deprimentes para el sentimiento argentino, ensalzando las naciones beligerantes a que pertenecen sus antecesores, en contra de los respetos de nuestra soberanía y de las afectividades nacionalistas que deben primar en el cumplimiento de su deber de catedráticos.

III

La orientación racional en la educación superior es una cuestión de principio científico universalmente admitido, porque el racionalismo rechaza la substantividad del pensamiento y su emancipación de toda traba dogmática, precisamente para libertar la ciencia de los prejuicios que trae consigo toda sistematización limitada a una teoría o a un precepto y que suele llevar a conclusiones escépticas.

La investigación científica en la educación debe fundarse en una razón impersonal, algo así como la "perennis philosophia" de Leibnitz, que es base de la verdad; no puede tener otro fin en su orientación que el eclecticismo, es decir, llegar por la investigación al descubrimiento de lo mejor.

Naturalmente que para ello la enseñanza se convierte en verdadera escuela de investigación científica y el profesorado en apostolado de la verdad, por eso es que se requiere para este las grandes condiciones de moralidad a que hemos hecho referencia anteriormente.

Fácil sería comprobar que muy lejos están nuestros establecimientos superiores de estos procedimientos en la enseñanza, sino que por el contrario, las deficiencias que anotamos son las causas de los últimos desórdenes en los colegios y universidades.

Ahora bien, la consecuencia que acarrean estas deficiencias en la siguiente:

Como lo ha manifestado [illegible] de Derecho [illegible] en ningún estado [illegible] proporción relativa a la población hay mayor cantidad de profesionales universitarios deshonestos y antipatriotas, que en nuestro país. Bien entendido que comprendo en esta categoría todos aquellos profesionales cuyos actos si bien no tienen sanción penal ni social por falta de comprobación, es de conciencia pública la verdad de sus actos delictuosos.

Así vemos en proporción alarmante abogados que patrocinan asuntos dudosos, haciéndose copartícipes en bienes, fraguando testimonios y falsas declaraciones, creando en las sucesiones cuantiosas, hijos naturales para constituirse en sus defensores, sobre todo contra gente distinguida que para ocultar la deshonra se ven en la necesidad de pagar el chantage del letrado; vemos jueces que teniendo en su ciencia y conciencia el concepto de la verdad en un asunto lo setencian en cotra para favorecer a un amigo; jueces que debiendo intervenir directamente en el estudio de las causas sometidas a su dictámen, delegan sus funciones en los secretarios y hasta en los auxiliares del juzgado, mientras ellos concurren a los hipódromos o garitos.

Y en la larga lista de esta clase de profesionales tenemos a los médicos, que abandonando la disciplina que debe caracterizar tan delicada misión, puesto que está en juego la vida de sus semejantes, llegan hasta ultrajar el silencio mortuorio de sus propias víctimas para sacar las pasiones de lucro, o en sus hábitos de complacencias delictuosas dando certificados falsos para favorecer a jóvenes en la falta de cumplimiento de sus deberes, como alumnos, como empleados o como conscriptos del ejército nacional.

Los ingenieros que dan su firma en planos y mensuras que no realizaron y que son los creadores de los graves conflictos en la división de la propiedad y en las obras de interés general, son también del grupo de profesionales que tanto abunda.

Y si esto no bastara, quedan aun los procuradores y escribanos enriquecidos a costa de sus clientes mientras estos pasan a la miseria como consecuencia de la intervención de aquellos hábiles profesionales.

Estos ejemplos nos denotan la necesidad ineludible de intervenir con mano de hierro en todo lo relativo a educación pública para orientarla hacia un perfeccionamiento moral e intelectual encuadrado en el más profundo respeto a la patria.

Creemos con la conciencia de ciudadanos y la experiencia en la enseñanza, que no habrá método pedagógico que pueda modificar el sistema educacional argentino sino cuidamos, ante todo, las condiciones intelectuales y morales del profesorado, tanto en la enseñanza primaria como en la secundaria universitaria y esta es la base fundamental en la orientación que puedo darse a la educación, puesto que en ese profesorado está la fuente del conocimiento y de la virtualidad que se inculcan a la juventud.

No es necesario demostrar que en el cosmopolitismo de nuestra población siempre utilitaria, no rige más virtualidad nacionalista que la del interés que pueda obtenerse de los negocios dentro de la nación, y la mayoría de los profesores creados dentro de esta escuela de sus antecesores, de origen extranjero, no pueden inculcar otra a sus alumnos.

Estamos elaborando para un porvenir de siglos y si descuidamos la disciplina moral y mental que fortifique el espíritu de solidaridad nacional con la preparación ciudadana, estarán las generaciones venideras siempre en peligro de ser destruídas por un internacionalismo disolvente y amoral que no reconoce patria, hogar, ni bandera.

Buenos Aires, abril de 1918.

Laurentino Olascoaga

Se encuentran en jira nuestros corresponsales inspectores viajeros, señores O. Gerardo Vargas, Benigno Olive, Francisco M. Peña, Anselmo Palma, Francisco Fariña y Alberto N. Gianello.